



onisep

TOUTE L'INFO SUR LES MÉTIERS
ET LES FORMATIONS

GUIDES

RENTRÉE
2020

ENTRER DANS LE SUP APRÈS LE BACCALAURÉAT

Académie de La Réunion



www.onisep.fr/lalibrairie



MINISTÈRE
DE L'ÉDUCATION
NATIONALE ET
DE LA JEUNESSE

MINISTÈRE
DE L'ENSEIGNEMENT SUPÉRIEUR,
DE LA RECHERCHE
ET DE L'INNOVATION



RÉGION ACADÉMIQUE





onisep

OFFICE NATIONAL D'INFORMATION SUR LES ENSEIGNEMENTS ET LES PROFESSIONS



www.onisep.fr/reunion

RETROUVEZ TOUTE L'INFORMATION
SUR LES FORMATIONS DE VOTRE RÉGION



MINISTÈRE
DE L'ÉDUCATION
NATIONALE ET
DE LA JEUNESSE

MINISTÈRE
DE L'ENSEIGNEMENT SUPÉRIEUR,
DE LA RECHERCHE
ET DE L'INNOVATION



LA REUNION

TOUTE L'INFO SUR LES MÉTIERS
ET LES FORMATIONS

Office national d'information
sur les enseignements et les professions
Établissement public sous tutelle
du ministère de l'Éducation nationale
et de la Jeunesse et du ministère
de l'Enseignement supérieur,
de la Recherche et de l'Innovation

12, mail Barthélemy Thimonnier,
CS 10450 Lognes
77437 Marne-la-Vallée Cedex 2
Tél.: 0164 80 35 00

Directrice de la publication:
Frédérique Alexandre-Bailly
Directrice adjointe de la publication:
Marie-Claude Gusto

Éditions cross-média
Cheffe de département:
Sandrine Marcillaud-Authier
Secrétaire de rédaction: Julien Retailaud
Correction: Pauline Couillet

Ressources documentaires
Chef de département: Gilles Foubert
Documentation: Anne-Camille Bazzoli,
Marie Forestié, Valérie Forestiez, Dominique
Kanonidis, Mireille Reynier, Hervé Tabarly

Création et fabrication cross-média
Chef de service et directeur artistique:
Bruno Delobelle
Mise en pages: Évelyne Delzescaux
Fabrication: Laurence Parlourer
Photogravure: Key Graphic (Paris)

Diffusion et commercialisation
Onisep VPC, 12 mail Barthélemy Thimonnier,
CS 10450 Lognes, 77437 Marne-la-Vallée
Cedex 2
Internet: onisep.fr/lalibrairie
Relations clients: service-clients@onisep.fr

Publicité
Ghislain Uguen: guguen@onisep.fr
Mistral Media
22, rue La Fayette 75009 Paris
Directeur général: Luc Lehéricy
(luc.lehericy@mistralmedia.fr)

Plan de classement Onisep:
Le kiosque: Orientations et formations
Dépôt légal: octobre 2019
Reproduction, même partielle,
interdite sans accord préalable de l'Onisep.

DÉLÉGATION RÉGIONALE DE LA RÉUNION
Adresse: 5 rue du Maréchal Leclerc - BP 305
97466 Saint-Denis Cedex
Tél.: 02 62 41 42 90
Courriel: droneunion@onisep.fr
Directeur délégué: Mario Lefèbvre
Déléguée régionale adjointe: Michelle Marcelly
Rédaction: Sabrina Ruiz
Relecture: Claude Sainte-Rose, Michelle Marcelly
Conception et réalisation: Ary Lebon
Diffusion: Équipe Onisep / GRAPHICA
Impression: GRAPHICA
305 rue de la Communauté CS 71009
97440 Saint-André
ISSN: 2551-0770
ISBN print: 979-10-95475-35-4
ISBN web: 979-10-95475-36-1
Dépôt légal: janvier 2020
Nombre d'exemplaires: 17 500



ENTRER DANS LE SUP APRÈS LE BAC



Vous êtes en terminale et votre projet d'avenir se précise. Ce guide vise à vous faciliter les dernières explorations avant de faire vos choix sur Parcoursup. Il est constitué de deux parties. Une présentation synthétique de chaque type de formation vous en rappelle les principes et les modalités.

Prenez-en connaissance et allez creuser les pistes qui vous attirent en suivant les suggestions qui vous sont faites.

Ensuite, le carnet d'adresses vous permet de regarder où sont offertes dans votre région les formations qui vous intéressent. N'oubliez pas que ces formations existent également dans d'autres régions et que vous pouvez les retrouver sur le site de Parcoursup.

L'avenir vous appartient, alors lancez-vous et entrez dans le sup!

FRÉDÉRIQUE ALEXANDRE-BAILLY
DIRECTRICE GÉNÉRALE DE L'ONISEP

CHOISIR SA VOIE	page
Le schéma des études supérieures	2
Inscription : les étapes à suivre	4
LES FILIÈRES D'ÉTUDES	
Les licences	6
Les DUT (diplômes universitaires de technologie)	8
Les BTS (brevets de technicien supérieur)	9
Les écoles spécialisées	10
Les CPGE (classes préparatoires aux grandes écoles)	12
INFOS PRATIQUES	
Après un bac professionnel	14
Que faire sans le bac ?	16
La vie étudiante	18
Être étudiant en situation de handicap	20
LES INFOS DE VOTRE RÉGION	23

LE LMD, UN CADRE EUROPÉEN

Nombre d'années d'études

12

11

10

9

8

7

6

5

4

3

2

1

Accès aux études de santé (en cours d'évolution)

Dentiste

Médecin généraliste

Médecin spécialiste

Pharmacien

Dentiste spécialiste

Dentiste

Pharmacien

Maïeutique (sage-femme)

Kinésithérapie

Paramédical

Licence professionnelle

DEUST

DUT

Doctorat

D3

D2

D1

Master

M2

M1

L3

L2

L1

INSPÉ

BTS : brevet de technicien supérieur
D : doctorat
DCG : diplôme de comptabilité et de gestion
DE : diplôme d'état
DEC : diplôme d'expert-comptable
DEUST : diplôme d'études universitaires scientifiques et techniques
DNA : diplôme national d'art
DN MADE : diplôme national des métiers d'art et du design

■ Diplôme ou Diplôme d'État

●●● Possibilité de diplôme dans certaines écoles

—S— Accès sélectif (concours à épreuves, sélection sur dossier)

Il existe des passerelles entre ces différentes filières par exemple de la L1 vers un BTS ou un DUT ; des classes préparatoires aux grandes écoles (CPGE) vers la licence.

Il existe des possibilités de poursuites d'études (après une licence professionnelle, par exemple).

* Prépas économiques et commerciales

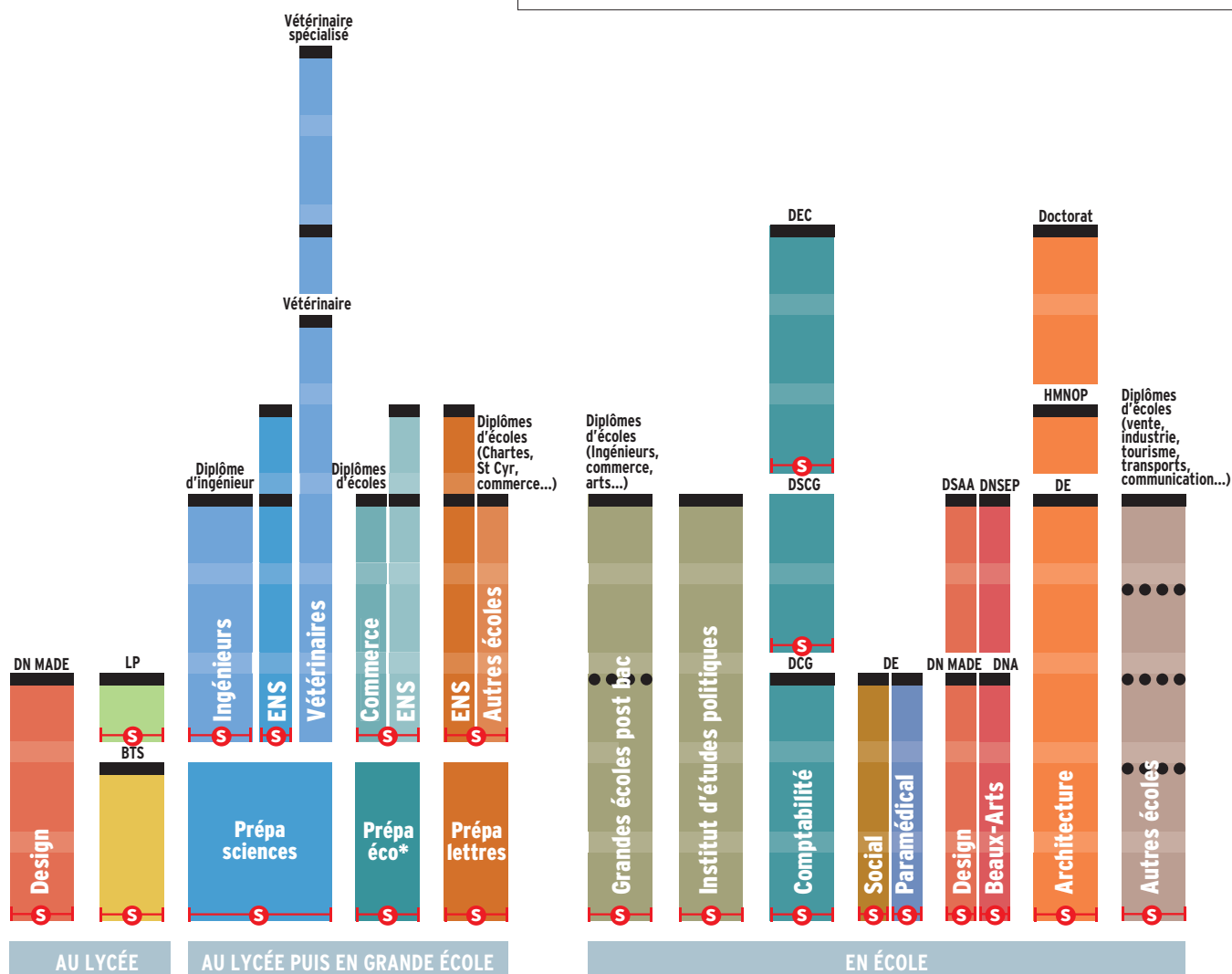

DNSEP : diplôme national supérieur d'expression plastique

DSAA : diplôme supérieur d'arts appliqués

DSCG : diplôme supérieur de comptabilité et de gestion

DUT : diplôme universitaire de technologie

ENS : école normale supérieure

HMNOP : habilitation à l'exercice de la maîtrise d'œuvre en son nom propre

IEP : institut d'études politiques

INSPE : institut national supérieur du professorat et de l'éducation

L : licence

LP : licence professionnelle

M : master

LES ÉTAPES À SUIVRE

Les candidatures à la 1^{re} année de l'enseignement supérieur se font en ligne via la plateforme Parcoursup pour la plupart des formations. Depuis la formulation des vœux d'orientation jusqu'à l'inscription effective dans l'établissement, zoom sur les modalités à chaque étape.

CLASSE DE
TERMINALE

octobre 2019

novembre

décembre

janvier 2020

février

mars

avril

► je m'informe sur les formations, les attendus, les modalités d'accès, les établissements d'accueil, les débouchés offerts, notamment grâce aux publications de l'Onisep et au site Terminales

► je participe à la 1^{re} semaine de l'orientation organisée dans mon lycée

► je renseigne ma fiche de dialogue

► le conseil de classe du 1^{er} trimestre prend connaissance de mon projet d'orientation et formule des recommandations

► J'étudie soigneusement le déroulement de la procédure de préinscription en 1^{re} année de l'enseignement supérieur sur Parcoursup



www.parcoursup.fr

► je poursuis ma réflexion avec les 2 professeurs principaux et les psychologues de l'Éducation nationale lors de la 2^{de} semaine de l'orientation

► je me rends aux journées portes ouvertes dans les établissements et aux salons de l'orientation

► je crée mon dossier candidat sur Parcoursup et formule mes vœux, jusqu'à 10 vœux (avec possibilité de sous-vœux selon les formations)

► le conseil de classe du 2^e trimestre prend connaissance de mes vœux ; chacun d'eux fera l'objet d'une fiche Avenir portant l'avis des enseignants

► je finalise mon dossier candidat avec les éléments demandés par les formations et je confirme chacun de mes vœux (sans avoir à les classer)

► les responsables de formation examinent mes vœux

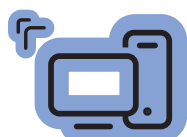

DES SERVICES D'AIDE

- Le numéro vert assistance Parcoursup (0 800 400 070), accessible aux personnes sourdes ou malentendantes.
- Le service « Mon orientation en ligne » 01 77 77 12 25 en métropole, ou 05 96 53 12 25 pour les académies de Guadeloupe, de Martinique, et de Guyane

LES LICENCES

En 3 ans après le bac, la licence est le socle des formations universitaires. Organisée en « parcours », la licence offre une spécialisation progressive et ouvre sur la professionnalisation.

S'INSCRIRE

Se reporter à la plateforme nationale de préinscription en 1^{re} année de l'enseignement supérieur www.parcoursup.fr. Se connecter sur les sites des universités, notamment pour les doubles licences.

À SAVOIR

Les licences professionnelles

Accessibles avec un bac + 2 (BTS, DUT, L2...), elles se préparent à l'université, en lycée ou en école, en 1 an, dont 12 à 16 semaines de stage. La moitié des formations sont proposées en apprentissage (lire l'encadré p. 8). Offrant une spécialisation ou une double compétence, elles favorisent l'accès à un emploi.

● OÙ ET COMMENT ?

L'université couvre de nombreux domaines et délivre des diplômes nationaux à trois niveaux : licence, master et doctorat.

→ La licence se prépare en 3 ans. La 1^{re} année, dite L1, associe plusieurs disciplines ; la 2^e année, L2, amorce une spécialisation ; la 3^e année, L3, finalise le parcours. À noter : un **contrat de réussite** permet à chaque étudiant de réaliser son cursus en 4 ans au lieu de 3. Conclu lors de l'inscription pédagogique, ce contrat prend en compte le profil, le projet d'études, le projet professionnel et les contraintes particulières de l'étudiant (emploi, charge de famille, situation de handicap, maladie, grossesse, etc.). Il précise les caractéristiques du parcours, les objectifs, les modalités pédagogiques et le rythme spécifique de formation retenus.

→ La formation de licence combine **enseignements en présentiel** : cours magistraux en amphi, travaux dirigés ou pratiques en groupes réduits ; et **enseignements à distance** avec recours aux outils numériques. S'y ajoutent des séquences d'observation ou de mise en situation professionnelle, projets individuels ou collectifs.

● ACCÈS

Avec le bac (ou un diplôme équivalent). Tous les profils sont admis, mais il est recommandé de choisir une filière cohé-

rente avec celle suivie au lycée. Cela suppose de **se renseigner** au préalable sur les exigences de la licence envisagée, les modalités d'accès, les taux de réussite.

→ À l'université, suivre des études dans la filière de son choix est un droit, dans la limite des places disponibles. Certaines **licences à capacité limitée** organisent lors des inscriptions des **tests de niveau** (notamment en musique) ou des **entretiens**.

→ Lors des 2 **semaines de l'orientation**, l'élève de terminale qui envisage d'inclure la licence dans ses vœux pour la rentrée suivante peut bénéficier d'informations sur les attendus et les débouchés de la filière, auprès des professeurs principaux, des personnels universitaires ou du psy-EN.

● AU PROGRAMME

Les licences se répartissent en **quatre domaines** de formation (arts, lettres, langues / droit, économie, gestion / sciences humaines et sociales / sciences, technologie, santé) qui se déclinent en **50 mentions** (par exemple géographie et aménagement ; histoire ; mathématiques...). Chacune propose des **parcours** définis par chaque université.

→ La **spécialisation est progressive**, avec une organisation sous forme de portails pluridisciplinaires ou de majeures-mineures en début de licence. Cette organisation permet une orientation pas à pas après un ou plusieurs semestres, et facilite les **passerelles** entre filières de formation. Il est ainsi possible de rejoindre un DUT ou un BTS dès la fin du 1^{er} semestre, en fin de L1, voire de L2. Les étudiants ayant validé la L2 peuvent poursuivre en licence professionnelle ou rejoindre une école.

→ Organisée en **semestres** se composant chacun d'**UE** (unités d'enseignement) obligatoires, optionnelles ou libres, valant un nombre de **crédits ECTS** donné, la licence vise à acquérir :

- des **compétences pluridisciplinaires** développant la culture générale ;
- des **compétences transversales** (analyse et synthèse, expression écrite et orale, tra-

INFO +

L'université, c'est aussi...

- > Les **études de santé** se déroulent à l'université, notamment les filières médecine, pharmacie, dentaire et sage-femme, ainsi que certaines formations d'audioprothésiste, d'orthoptiste et d'orthophoniste. Les cursus débouchent sur des **DE**, obligatoires pour exercer.
- > Sont aussi délivrés à l'université : les **DEUST** et les **DUT** > lire p. 8.
- > Certaines universités proposent des **CUPGE** (cycles universitaires préparatoires aux grandes écoles). Des dispositifs permettent par ailleurs aux étudiants inscrits en licence de se préparer aux admissions parallèles dans les écoles d'ingénieurs ou de management.
- > Le **cursus master en ingénierie** (CMI) est une formation renforcée et sélective proposée par une trentaine d'universités réunies au sein du réseau Figure. Il se déroule en 5 ans et prépare au métier d'ingénieur.

vail individuel et collectif, conduite de projets, repérage et exploitation de ressources documentaires, compétences numériques et de traitement de l'information et des données);

- des **compétences en langues étrangères** (savoir lire, écrire, comprendre et s'exprimer dans au moins une langue vivante);
- des **compétences technologiques et professionnelles** fondées sur la connaissance des métiers et des débouchés de la formation suivie, voire sur une expérience professionnelle.

→ Les étudiants peuvent effectuer un **stage** en entreprise, dans l'administration, dans l'enseignement ou au sein d'associations. Obligatoire ou facultatif, celui-ci est intégré au cursus, souvent en L3. Ils peuvent aussi effectuer un **séjour à l'étranger**. Se renseigner sur les accords d'échanges dès la L1 et sur le niveau requis en langue.

● RYTHME DE TRAVAIL

Être autonome, savoir organiser son temps, avoir un certain goût pour la théorie et les recherches personnelles sont des qualités indispensables pour réussir à l'université.

→ La formation prévoit au minimum **1500 heures d'enseignement**, à raison de 20 à 30 heures par semaine, auxquelles s'ajoutent 20 heures par semaine de **travail personnel** (recherches, lectures, projets et travaux d'études).

→ À l'université, chaque étudiant bénéficie d'un dispositif d'accueil et d'orientation: **encadrement** pédagogique renforcé en 1^{re} année; **tutorat**; **modules de soutien** pilotés par des enseignants référents.

→ Il est possible de **changer de voie**, soit en fin de semestre, soit en fin d'année. Se renseigner auprès du **SCUIO** (service commun universitaire d'information et d'orientation).

● VALIDATION DU DIPLÔME

L'évaluation des connaissances et compétences acquises par l'étudiant peut se faire par **contrôle continu intégral**, en présentiel ou en ligne.

→ La licence permet à l'étudiant d'acquérir **180 crédits** européens (ECTS).

→ Une **certification du niveau en langue**, reconnue au niveau européen, est délivrée à l'étudiant lors de l'obtention de la licence.

→ Un **supplément au diplôme** précise le parcours suivi en licence, ainsi que les compétences acquises, y compris dans le cadre d'un engagement dans des activités

associatives, sociales ou professionnelles. Il donne une meilleure lisibilité au diplôme hors de nos frontières.

● POURSUITE D'ÉTUDES

Diplôme de niveau bac + 3, la licence est le socle des études longues.

→ Ceux qui décident de continuer à l'université s'inscrivent en **master** pour 2 ans. La 1^{re} année, M1, est accessible sur concours ou sur dossier selon les capacités d'accueil.

Le portail trouvermonmaster.gouv.fr fournit toute l'offre des masters, avec une présentation des modalités de sélection pour chacun d'entre eux.

→ Les autres peuvent rejoindre une **école** de commerce, d'ingénieurs, de journalisme, un IEP... accessibles sur titres et épreuves.

→ Ceux qui ne souhaitent pas poursuivre au-delà sont, quant à eux, informés sur leurs perspectives d'insertion ou de formation.

● ACCÈS À L'EMPLOI

Le **BAIP** (bureau d'aide à l'insertion professionnelle) accompagne les étudiants dans leur recherche de stage et de premier emploi. Il leur propose des ateliers méthodologiques (rédaction de CV, lettre de motivation et préparation à des entretiens...), diffuse les offres des entreprises et organise des rencontres avec les professionnels.

→ Grâce à l'acquisition de compétences pré-professionnelles, les diplômés de **licence** sont préparés pour une entrée immédiate dans la vie active. De niveau bac + 3, la licence permet aussi de présenter certains concours d'entrée dans l'administration (par exemple attaché territorial).

→ Les études en **master** ouvrent l'accès à d'autres concours de la fonction publique: enseignement, magistrature, etc. Le master permet de s'inscrire en doctorat (bac + 8).

→ Les enquêtes relatives à l'**insertion professionnelle** des diplômés de l'université permettent de se rendre compte des débouchés des formations. Elles sont disponibles sur www.enseignementsup-recherche.gouv.fr.

LEXIQUE

BTS: brevet de technicien supérieur

CPGE: classe préparatoire aux grandes écoles

DE: diplôme d'État

DEUST: diplôme d'études universitaires scientifiques et techniques

DUT: diplôme universitaire de technologie

ECTS: European Credits Transfer System

L1: 1^{re} année de licence

L2: 2^e année de licence

L3: 3^e année de licence

M1: 1^{re} année de master

M2: 2^e année de master

UE: unité d'enseignement

EN SAVOIR +



→ **Dossier Université**

→ **Sur onisep.fr**

> www.onisep.fr/licence

LES DUT*

(diplômes universitaires de technologie)

Le DUT assure la polyvalence dans un domaine professionnel. Il favorise la poursuite d'études tout en permettant l'accès à l'emploi.

* Le DUT est en cours de réforme.

S'INSCRIRE

Se reporter à la plateforme nationale de préinscription en 1^{re} année de l'enseignement supérieur www.parcoursup.fr.

À SAVOIR

Le DEUST

À bac + 2, le diplôme d'études universitaires scientifiques et techniques propose des formations adaptées au marché du travail local (par exemple le DEUST animation sportive à Paris 13 ou environnement et déchets à Lille). Accès : sur dossier, voire entretien ou tests.

EN SAVOIR +

→ Sur onisep.fr
 > www.onisep.fr/DUT

INFO +

Apprentissage : de nombreux avantages

> Le principe de l'apprentissage : alterner périodes de cours (à l'université, au lycée, en école) et travail en entreprise. Cette formule permet d'appliquer immédiatement la théorie apprise en cours et d'acquérir une **première expérience professionnelle**. Financièrement, l'apprenti est rémunéré pendant sa scolarité et les frais de formation sont pris en charge par l'employeur. En contrepartie, le rythme de travail est intense et les vacances réduites. Pour réussir, il faut être **motivé et prêt à s'investir**. L'apprentissage est proposé à différents niveaux, mais plus de 40 % des apprentis du supérieur préparent un BTS et 4 % un DUT.

Pour en savoir plus : www.lapprenti.com ; www.alternance.emploi.gouv.fr.

● OÙ ET COMMENT ?

Le DUT se prépare en 4 semestres, au sein d'un IUT (institut universitaire de technologie) intégré à une **université**. La formation alterne **CM** (cours magistraux) en amphi, **TD** (travaux dirigés) et **TP** (travaux pratiques) en petits groupes, projets tutorés et stages. Un tiers des IUT proposent la formation en apprentissage (*lire l'encadré ci-dessous*). Le programme de cours étant inchangé pour les apprentis, la formule suppose un investissement important de leur part.

● ACCÈS

Avec le **bac**. Il est recommandé que celui-ci soit dans le champ de la spécialité visée.

→ La sélection se fait **sur dossier** (bulletins trimestriels de 1^{re} et terminale), voire sur tests et/ou entretien. Un pourcentage de places est réservé aux bacheliers technologiques.

→ 15 % des IUT proposent la formation en 1 an appelée « **année spéciale** » pour les candidats ayant déjà suivi 2 années d'enseignement supérieur.

● AU PROGRAMME

La formation comporte une majeure couvrant le cœur de compétences requises pour le domaine visé et des modules complémentaires choisis par l'étudiant selon son PPP (projet personnel et professionnel) : études courtes, études longues ou insertion. Au moins **10 semaines de stage** sont prévues.

→ Avec **24 spécialités** (42 options comprises), tous les secteurs ne sont pas couverts.

● RYTHME DE TRAVAIL

Entre **35 et 40 heures par semaine** de cours magistraux, de TD (et, selon les spécialités, de TP) et de projets tutorés, auxquelles s'ajoute beaucoup de travail personnel. Un rythme soutenu qui exige constance, rigueur, assiduité et organisation.

● VALIDATION DU DIPLÔME

Le **diplôme national** est délivré sur la base d'un **contrôle continu** des connaissances, avec une validation de chaque semestre.

→ Inscrit dans le LMD, le DUT atteste l'acquisition de **120 crédits européens (ECTS)**.

● POURSUITE D'ÉTUDES

La formation polyvalente du DUT favorise la poursuite d'études (91% des diplômés). Les possibilités varient selon la spécialité.

→ À l'université, les **licences professionnelles** sont la voie la plus adaptée pour approfondir la formation ou acquérir une double compétence tout en accédant au niveau bac + 3.

Les autres **licences** visent la poursuite d'études en **master** (bac + 5). Elles sont accessibles sur dossier (*lire les licences pp. 6-7*).

→ Autres pistes : rejoindre une **école** d'ingénieurs pour 3 ans, une école de commerce pour 1 à 3 ans ; ou encore s'inscrire en **prépa ATS** pour 1 an (*lire les CPGE pp. 12-13*) ou dans une **formation complémentaire**.

● ACCÈS À L'EMPLOI

Seul 1 diplômé de DUT sur 10 décide d'entrer sur le marché du travail juste après son diplôme. L'insertion professionnelle est plutôt bonne, mais cela varie en fonction du domaine visé.

Quelles différences ?

DUT

- > à l'université
- > 42 spécialités et options
- > études polyvalentes
- > contrôle continu
- > 91 % des diplômés poursuivent leurs études

BTS

- > en lycée ou en école
- > 122 spécialités et options
- > études plus spécialisées
- > examen final ou CCF
- > 53 % des diplômés poursuivent leurs études

DANS LES LYCÉES ET LES ÉCOLES

LES BTS

(brevets de technicien supérieur)

Le BTS vise une cible professionnelle précise et répond aux besoins des entreprises.

● OÙ ET COMMENT ?

En lycée ou en école, le BTS se prépare en 2 ans, dans une STS (section de techniciens supérieurs).

→ L'**encadrement pédagogique** est comparable à celui de terminale (environ 30 élèves par classe).

→ Certains établissements proposent la formation en **apprentissage**, qui alterne périodes de cours et périodes de travail en entreprise.

● ACCÈS

Avec le **bac**. Il est recommandé que celui-ci soit cohérent avec la spécialité de BTS envisagée.

→ La **sélection** se fait par bulletins scolaires et parfois entretien de motivation. Un pourcentage de places est réservé dans chaque académie aux bacheliers professionnels qui ont reçu un avis favorable du conseil de classe.

● AU PROGRAMME

Le BTS permet d'acquérir des compétences dans un domaine pointu : transport, électronique... Il est proposé dans 122 spécialités (options comprises).

→ Avec un objectif d'insertion, la formation privilégie la **pratique**, les **stages** et l'intervention de professionnels du secteur.

→ Les **matières générales** (français, mathématiques, langues, etc.) constituent la moitié de la formation en 1^{re} année et le tiers en 2^{de} année.

● RYTHME DE TRAVAIL

Entre 30 et 33 heures par semaine de cours, TD (travaux dirigés) et TP (travaux pratiques). Sans oublier les devoirs, les projets à rendre... Un rythme de travail soutenu qui exige constance, rigueur et sens de l'organisation.

● VALIDATION DU DIPLÔME

Le **diplôme national** s'acquiert sur **examen final** et **CCF** (contrôle en cours de forma-

tion) selon le statut de l'établissement. Les résultats de 1^{re} année sont déterminants pour le passage en 2^{de} année. Intégré au LMD, le BTS valide l'acquisition de **120 crédits** européens (ECTS).

● POURSUITE D'ÉTUDES

La moitié des titulaires de BTS poursuivent leurs études. Leur formation spécialisée les prépare moins que le DUT à réussir dans des cursus longs (bac + 5).

→ Ils préparent principalement une **licence professionnelle** (lire les licences pp. 6-7) ou une **formation complémentaire** en 1 an, pour approfondir leur formation ou acquérir une double compétence.

→ Les **écoles d'ingénieurs**, **d'agronomie** et les **écoles vétérinaires** recrutent des titulaires de BTS sur concours spécifiques. Afin d'augmenter ses chances, il est conseillé de suivre une prépa ATS en 1 an (lire les CPGE pp. 12-13).

→ La plupart des **écoles de commerce** recrutent les titulaires de BTS (majoritairement du domaine économie et gestion) pour 1 à 3 ans. Accès sur concours. Quelques lycées proposent une prépa ATS.

● ACCÈS À L'EMPLOI

Les BTS sont appréciés des entreprises. Les conditions d'insertion professionnelle varient selon les spécialités et les modalités de formation (cursus en apprentissage ou non).

INFO +

Un nouveau dispositif : la classe passerelle

> Elle concerne en priorité les **bacheliers professionnels** qui ont reçu un avis favorable du conseil de classe en terminale mais qui n'ont eu aucune proposition d'admission en BTS via Parcoursup. Il s'agit d'une année de préparation à l'entrée en STS (section de techniciens supérieurs) qui vise à consolider les acquis, à développer certaines compétences pour permettre aux élèves de réussir leurs études dans l'enseignement supérieur. À titre exceptionnel, des bacheliers technologiques peuvent également en bénéficier. Proposée dans l'ensemble des académies, dans le cadre de l'accompagnement des rectorats aux publics sans proposition d'admission au moment du bac, l'entrée en classes passerelles est une opportunité pour réussir ses études. Elle confère le statut d'étudiant et ouvre le droit au bénéfice des bourses sur critères sociaux. La réussite de la scolarité en classes passerelles est attestée par les enseignants. Elle permet de bénéficier d'une priorité d'accès en BTS, garantie par la plateforme Parcoursup. N'hésitez pas à vous renseigner.

S'INSCRIRE

Se reporter à la plateforme nationale de préinscription en 1^{re} année de l'enseignement supérieur www.parcoursup.fr.

À SAVOIR

Mise à niveau

Le passage par une année de mise à niveau est exigé uniquement à l'entrée du BTS management en hôtellerie-restauration pour les non-titulaires d'un bac de la spécialité.

Des classes de mise à niveau, en métiers de l'audiovisuel (MANCAV) par exemple, ou des dispositifs passerelles permettent aux bacheliers professionnels de consolider leurs connaissances avant de s'engager en BTS.

BTS en 3 ans

Les BTS prothésiste-orthésiste et podo-orthésiste se préparent en 3 ans (au lieu de 2 ans).

EN SAVOIR +

→ Sur onisep.fr

> www.onisep.fr/BTS_BTSA

LES ÉCOLES SPÉCIALISÉES

De nombreux établissements proposent aux bacheliers des formations professionnelles reconnues sur le marché du travail.

S'INSCRIRE

Se reporter à la plateforme nationale de préinscription en 1^{re} année de l'enseignement supérieur www.parcoursup.fr. Se reporter aux sites des écoles, pour celles qui ne recrutent pas via Parcoursup.

À SAVOIR

Si le bac est nécessaire pour s'inscrire dans ces formations, les concours d'entrée se passent la plupart du temps durant l'année de terminale, avant l'obtention du bac.

LEXIQUE

DE :	diplôme d'État
DMA :	diplôme des métiers d'art
DN MADE :	diplôme national des métiers d'art et du design
DNSEP :	diplôme national supérieur d'expression plastique
DNSP :	diplôme national supérieur professionnel
DSAA :	diplôme supérieur des arts appliqués
STAPS :	sciences et technologies des activités physiques et sportives
ENSA :	école nationale supérieure d'architecture
IEP :	institut d'études politiques

INFO +

Écoles privées : comment choisir ?

Les écoles privées sont nombreuses et pas toujours reconnues par l'État. Avant de choisir, informez-vous : depuis quand l'école existe-t-elle ? Comment sélectionne-t-elle ses élèves ? Quels sont les résultats aux examens ? Que recouvrent les frais de scolarité ? L'insertion à la sortie de l'école est-elle bonne ? Quelle est la valeur du titre délivré ? Certaines bénéficient de partenariats avec les entreprises, comme les écoles rattachées aux chambres de commerce et d'industrie ou reconnues par les syndicats professionnels. Tout savoir sur la reconnaissance des diplômes : www.onisep.fr/reconnaissance_diplomes.

● LES ÉCOLES D'ARCHITECTURE

20 écoles publiques (Ensa) préparent au DE d'architecte.

Forment également des architectes : une école privée (ESA Paris) et une école d'ingénieurs (Insa Strasbourg).

Durée : 5 ans. L'accès se fait sur dossier et épreuves avec le bac (bac +1 pour l'Insa).

● LES ÉCOLES D'ART

Publiques ou privées, elles préparent aux métiers du graphisme ou du design pour la mode, la publicité, l'édition, la communication, l'aménagement d'espace...

Durée : 2 à 5 ans. Accès sélectif avec le bac. Certains candidats passent par une année préparatoire.

→ Plusieurs établissements privés ou publics (dont Duperré, Estienne, Olivier de Serres, Boule à Paris ; Esaat Roubaix ; Alain Colas à Nevers ; La Martinière-Diderot à Lyon) délivrent des diplômes nationaux en design et métiers d'art : DMA (en 2 ans) ou DN MADE (en 3 ans), qui conduisent ensuite au DSAA.

→ Une quarantaine d'écoles publiques délivrent, en 5 ans après le bac, des diplômes nationaux (DNSEP pour les écoles des beaux-arts) ou bien spécifiques (Ensci, Ensad et Ensba Paris).

→ Très nombreuses, les écoles d'art privées sont souvent coûteuses. Bien se renseigner sur les cursus offerts avant de s'inscrire.

● LES ÉCOLES DE CINÉMA, DE MUSIQUE, DE SPECTACLE

Publiques ou privées, elles préparent aux métiers artistiques et/ou techniques. La sélection est présente partout.

→ Les écoles d'audiovisuel privées sont nombreuses. Elles proposent diverses spécialisations. **Durée :** 3 ans. Accès sur concours avec le bac.

Les écoles publiques (Louis-Lumière et La Fémis à Paris, l'École de photo d'Arles, l'Esav à Toulouse) recrutent à bac +2, sur concours, pour 3 à 4 ans d'études.

→ Une vingtaine d'écoles d'art, majoritairement privées, proposent des cursus en cinéma d'animation. **Durée :** 3 à 5 ans après le bac.

→ Les écoles supérieures d'art dramatique (dont le Conservatoire de Paris, l'Ensatt Lyon et l'Esad Strasbourg) sélectionnent les candidats sur audition. D'autres écoles publiques proposent, comme elles, des formations menant au DNSP de comédien. **Durée :** 3 ans.

Les cours privés pour comédiens sont ouverts à tous mais de qualité variable.

→ Pour la musique et la danse, conservatoires à rayonnement national ou régional, écoles publiques et privées se partagent les formations. Certains délivrent le DNSP de musicien, de danseur ou d'artiste de cirque.

● LES ÉCOLES D'INFOCOM

→ Les écoles formant les chargés de communication, attachés de presse ou chargés de relations publiques (Efap, Iscom, etc.) sont souvent privées et coûteuses. **Durée :** de 2 à 4 ans. Accès sélectif avec le bac ou plutôt à bac +1.

→ Plusieurs écoles privées permettent de se former au journalisme (ESJ Paris, IEJ, EDJ Nice, ISCPA, etc.), sans être reconnues par la profession. **Durée :** de 1 à 4 ans. Le niveau d'entrée va de bac à bac +3.

→ Les écoles de vente du réseau Négoventis (lié aux CCI) forment des commerciaux de terrain. **Durée:** 1 à 2 ans. L'accès se fait sur entretien, à bac, bac+1 ou +2.

→ Les diplômes de la filière expertise comptable sont proposés en lycée ou en IUT, et dans quelques écoles privées. Le premier est le DCG (diplôme de comptabilité et de gestion). **Durée:** 3 ans. L'accès se fait sur dossier avec le bac (S, ES ou STMG).

● LES ÉCOLES DE L'INDUSTRIE

Quelques écoles préparent aux fonctions s'exerçant dans l'industrie: qualicien, chargé de maintenance, de gestion de production, des achats... Elles sont présentes en chimie, dans l'environnement, la sécurité, l'emballage, la mécanique, le textile, l'informatique, etc. **Durée:** de 2 à 4 ans. L'accès se fait sur dossier, tests, entretien, avec un bac S, STL ou STI2D selon l'école.

● LES ÉCOLES DU PARAMÉDICAL

Elles préparent à une quinzaine de métiers et délivrent un DE. **Durée:** 1 à 5 ans. Accès sélectif (notamment pour infirmier ou manipulateur radio) avec le bac. Dans ce dernier cas, une année de préparation est parfois nécessaire. Les admis sont pour la plupart des bacheliers de série S ou STL. Les bacheliers L, ES et ST2S ont davantage leurs chances en Ifsi (instituts de formation en soins infirmiers).

À noter: pour les formations d'auxiliaire de puériculture et d'aide-soignant, le bac n'est pas requis. L'accès aux études de santé est en cours d'évolution.

● LES ÉCOLES DU SOCIAL

Elles préparent aux métiers d'assistant de service social, d'éducateur de jeunes enfants ou spécialisé... et délivrent un DE. **Durée:** 3 ans. Accès sélectif avec le bac. La formation de moniteur-éducateur, qui n'exige pas le bac, recrute sur concours. **Durée:** 1 an.

À noter: le DE conseiller en économie sociale et familiale se prépare en 1 an après le BTS de même spécialité.

● LES IEP

10 instituts d'études politiques (Sciences Po) forment à des domaines variés: communication, relations internationales, économie-gestion... Ils délivrent des diplômes propres pouvant, pour certains, conférer le grade de master. **Durée:** 5 ans. Accès sélectif avec le bac.

Parmi les formations reconnues, deux recrutent avec le bac: les IUT de Cannes et Lannion, qui délivrent un DUT infocom option journalisme. **Durée:** 2 ans. Accès sur concours. Les autres recrutent à bac+3 (mais les admis ont souvent un bac+5) et mènent en 2 ans, pour les écoles, à des diplômes propres et, pour les universités, à des masters.

● LES ÉCOLES D'INGÉNIEURS

Une centaine d'écoles recrutent au niveau du bac: les Insa, les ENI, les écoles de la Fésic, les écoles Polytech, les universités de technologie... Celles possédant une prépa intégrée permettent à leurs élèves d'accéder sans concours au cycle ingénieur que chacune d'elles propose. D'autres offrent des cycles préparatoires communs ouvrant à un nombre restreint d'écoles. **Durée:** 5 ans (2 ans en cycle préparatoire; 3 ans en cycle ingénieur). L'accès se fait sur concours avec le bac S, voire STI2D, STL ou STAV.

À noter: une centaine d'écoles recrutent avec un bac+2 (prépa, DUT, BTS, L2) pour mener en 3 ans au diplôme d'ingénieur. Accès sur concours.

● LES ÉCOLES DE COMMERCE ET DE GESTION

Généralistes, elles couvrent l'ensemble des fonctions de l'entreprise: comptabilité, marketing, ressources humaines, etc. Les spécialisations plus ou moins marquées interviennent en fin de parcours. Diverses formations sont accessibles avec le bac.

→ Une quarantaine d'écoles délivrent un bachelor ayant obtenu le visa du ministère de l'Enseignement supérieur, de la Recherche et de l'Innovation. **Durée:** 3 ou 4 ans. Accès sélectif avec le bac.

→ Une quinzaine d'écoles reconnues permettent d'atteindre un niveau bac+5. **Durée:** 5 ans. Accès sélectif avec le bac.

À noter: une vingtaine d'écoles recrutent sur concours à bac+2 (prépa, DUT, BTS, L2) pour mener en 3 ans au grade de master.

EN SAVOIR +



→ Dossier spécial
Écoles de commerce



→ Dossier spécial
Écoles d'ingénieurs



→ Dossier spécial
Sciences Po



→ Dossier spécial
Études d'art

INFO +

D'autres écoles

Certaines écoles recrutent après 3 à 5 ans d'études supérieures. C'est le cas des formations professionnelles pour devenir **avocat**, **commissaire de police**, **enseignant ou magistrat**.

LES CPGE

(classes préparatoires aux grandes écoles)

Exigeantes, les « classes prépa » constituent la principale voie d'accès aux grandes écoles.

S'INSCRIRE

Se reporter à la plateforme nationale de préinscription en 1^{re} année de l'enseignement supérieur www.parcoursup.fr.

À SAVOIR

Les écoles d'ingénieurs ou vétérinaires instituent des quotas de places par filières équilibrant les chances au concours entre bacheliers scientifiques et technologiques.

LEXIQUE

ATS : adaptation technicien supérieur

BCPST : biologie, chimie, physique et sciences de la Terre

ENS : école normale supérieure

IEP : institut d'études politiques

LSS : lettres et sciences sociales

MP : mathématiques-physique

MPSI : mathématiques, physique et sciences de l'ingénieur

PC : physique-chimie

PCSI : physique, chimie et sciences de l'ingénieur

PSI : physique et sciences de l'ingénieur

PT : physique et technologie

PTSI : physique, technologie et sciences de l'ingénieur

TB : technologie, biologie

TPC : technologie et physique-chimie

TSI : technologie et sciences industrielles

● OÙ ET COMMENT ?

Les prépas s'organisent sur 2 ans (4 semestres) principalement au sein des lycées.

→ On distingue **trois filières** : économique ; littéraire ; scientifique. Elles mènent à différentes écoles recrutant sur concours (*lire l'encadré p. 13*) spécifiquement conçus pour les candidats de prépas.

→ La formation alterne **cours théoriques, travaux dirigés** (et pratiques en prépas scientifiques), **devoirs sur table** et **interrogations orales** (appelées « colles »). Le 1^{er} semestre est aménagé pour constituer une transition plus progressive entre le rythme du lycée et celui, très intense, de la prépa.

● ACCÈS

Admission sur dossier scolaire (et travaux personnels en prépas artistiques). Sont examinées les notes de 1^{re}, celles du 1^{er} trimestre ou des 2 premiers trimestres de terminale, les appréciations des professeurs et la motivation du candidat.

→ Les prépas ne sont pas réservées aux « têtes de classe ». L'important est d'avoir un **profil équilibré** entre toutes les disciplines et d'être **régulier** dans ses efforts.

→ Les CPGE ne concernent pas seulement les **bacheliers généraux (ES, L, S)**, même s'ils y sont majoritaires. L'option ECT des prépas économiques et commerciales est ainsi destinée aux **bacheliers technologiques STMG**; les prépas scientifiques TSI, TB et TPC sont destinées, selon le cas, aux bacheliers des séries **STI2D, STAV** ou **STL**. Quelques classes spécifiques accueillent des bacheliers professionnels pour 3 ans.

→ Il existe des **prépas en 1 an après un bac + 2**. Destinées aux titulaires de BTS et de DUT, les prépas ATS (ingénierie industrielle, biologie, métiers de l'horticulture et du paysage, génie civil, métiers de la chimie) mènent aux écoles d'ingénieurs principalement, mais aussi aux écoles d'agronomie et aux écoles vétérinaires; les ATS économie-gestion, accessibles avec une L2 validée, un BTS ou un DUT, mènent aux écoles de management.

● AU PROGRAMME

Les cours sont adaptés aux exigences des concours préparés.

En prépas littéraires, en prépas artistiques

→ Les **prépas Chartes** associent français, latin, histoire (médiévale, moderne, contemporaine), langues vivantes... et, en option, grec.

→ Les **prépas ENS arts & design** combinent création industrielle, arts graphiques, design de communication, histoire et philosophie de l'art, langues vivantes.

→ Les **prépas ENS lettres** proposent des cours de philosophie, français, histoire, géographie, langues vivantes, langues et cultures de l'Antiquité... et, en option, grec, latin, géographie ou arts, notamment. La 1^{re} année est commune aux prépas Ulm et Lyon, qui ne se différencient qu'en 2^{de} année.

→ Les **prépas ENS LSS** comportent français, philosophie, histoire, langues vivantes, mathématiques, sciences sociales... et, en option, grec, latin, sciences sociales ou géographie, notamment.

→ Les **prépas Saint-Cyr lettres** ont un programme similaire aux prépas ENS lettres. S'y ajoutent des mathématiques et un enseignement sportif renforcé.

En prépas scientifiques

→ Les prépas scientifiques **destinées aux bacheliers de série S** sont les plus représentées en nombre d'établissements et en effectif d'étudiants inscrits. Elles les accueillent en 1^{re} année dans quatre voies : BCPST, MPSI, PCSI, PTSI, qui débouchent en 2^{de} année sur BCPST, MP, PC, PSI, PT.

- En **BCPST**, la formation aborde les sciences du vivant et les géosciences, la physique-chimie et les mathématiques.

- En **MPSI**, les mathématiques et la physique sont les disciplines majeures, sans oublier la chimie et les sciences industrielles de l'ingénieur ou l'informatique.

- En **PCSI**, les mathématiques, la physique et la chimie sont au cœur de la formation, avec davantage de place accordée à l'expérimentation qu'en MPSI.

- En **PTSI** sont prévus l'analyse des sys-

tèmes automatisés, des cours de mathématiques, de sciences physiques et des TP en technologie industrielle.

→ D'autres prépas scientifiques sont **réservées aux bacheliers technologiques**, provenant de diverses séries.

- Les **TB**, qui accueillent les STL et les STAV, abordent les mathématiques, la physique-chimie, les sciences du vivant, les géosciences, ainsi que les biotechnologies.

- Les **TPC**, qui accueillent les STL spécialité sciences physiques et chimiques en laboratoire et les STI2D, privilégient les mathématiques, la physique-chimie et l'informatique.

- Les **TSI**, qui accueillent les STI2D et les STL spécialité sciences physiques et chimiques en laboratoire, associent mathématiques, physique, chimie, sciences industrielles et informatique.

En prépas économiques

→ Les **prépas économiques et commerciales** accordent une large place aux sciences humaines et aux langues vivantes, en proposant un **programme spécifique au profil** des élèves accueillis.

- L'**option économique (ECE)**, dans le prolongement du bac ES, associe la culture générale (philosophie et français), l'étude économique, sociologique et historique du monde contemporain, sans oublier les mathématiques (analyse, probabilités).

- L'**option scientifique (ECS)**, destinée aux bacheliers S, privilégie les mathématiques, la culture générale (philosophie et français), l'histoire, la géographie et la géopolitique du monde contemporain.

- L'**option technologique (ECT)**, réservée aux bacheliers STMG, approfondit l'économie, le droit et la gestion, sans négliger la culture générale.

→ Les **prépas ENS économie-gestion** proposent deux voies : l'une, dite D1, met l'accent sur le droit ; l'autre, dite D2, sur l'économie. Y sont admis les bacheliers de série ES ou S, voire L ou STMG.

● RYTHME DE TRAVAIL

Concours oblige, le rythme est très soutenu. **Bien s'organiser** est essentiel afin de pouvoir fournir un **effort régulier** pendant 2 années.

● VALIDATION DES ÉTUDES

Le **passage** de la 1^{re} à la 2^{de} année est conditionné aux résultats et à l'avis des professeurs. Le **redoublement** de la 1^{re} année n'est pas possible.

→ Le **contrôle continu** permet à chacun de faire régulièrement le point sur ses acquis et ses progrès. Le **niveau étant élevé**, les notes à l'entrée en prépa sont souvent plus faibles qu'en terminale. Il convient de ne pas se décourager pour autant.

→ Les CPGE permettent d'obtenir des **crédits européens** (120 ECTS au maximum à l'issue des 2 ans).

● POURSUITE D'ÉTUDES

Les CPGE sont la principale voie d'accès aux **grandes écoles** avec des taux de réussite aux concours différents selon les filières.

- À l'issue des **prépas littéraires**, le nombre de places en ENS est limité, comme à Chartes ou à Saint-Cyr. Mais les débouchés sont plus variés qu'on ne le croit : écoles de management, de journalisme, de communication, de traduction, IEP, université (licences)...

- Les sortants de **prépa ENS arts & design** intègrent en nombre les écoles supérieures d'arts appliqués et les écoles nationales supérieures d'art.

- La grande majorité des élèves de **prépas scientifiques** intègrent une école d'ingénieurs au terme de leur formation. Quelques-uns entrent dans une ENS, une école vétérinaire ou une école d'actuariat.

- À l'issue des **prépas économiques**, une large majorité d'étudiants intègre une école de management. Là aussi, ne pas se limiter aux plus connues. Quelques-uns entrent en ENS ou en écoles de statistique.

→ Les étudiants, s'ils n'ont pas obtenu l'école de leurs vœux, peuvent **refaire la 2^{de} année** de prépa, avec l'accord du conseil de classe, ou se réorienter. Des passerelles existent pour faciliter les poursuites d'**études à l'université** sans perdre d'année grâce à des conventions entre lycées et universités.

À SAVOIR

D'autres « prépas » donnent accès aux écoles d'ingénieurs.

- Les **cycles préparatoires communs** permettent chacun d'intégrer un nombre restreint d'écoles.

- Les **prépas intégrées** permettent de poursuivre dans le cycle ingénieur de l'école où l'on est entré avec le bac.

EN SAVOIR +



→ Dossier **Classes prépa**

→ Sur onisep.fr

> www.onisep.fr/classes_prepa

INFO +

Après les prépas, les grandes écoles

Les **écoles d'ingénieurs** recrutent à l'issue des prépas scientifiques BCPST, MP, PC, PT, PSI, TSI et TPC (2 ans post-bac) ou ATS (1 an post-BTS ou DUT). Les écoles à dominante « technologique » offrent un plus grand nombre de places aux élèves de PT et TSI. Celles de chimie admettent aussi des sortants de TPC ; celles de géologie-environnement accueillent aussi des élèves passés par les prépas BCPST.

Les **écoles d'ingénieurs en agronomie** et les **écoles vétérinaires** recrutent à l'issue des prépas scientifiques BCPST et TB (2 ans post-bac) ou ATS (1 an post-BTS ou DUT).

Les **écoles de management** recrutent à l'issue des prépas économiques ou des prépas littéraires, et pour quelques-unes après une prépa ATS (1 an post-BTS, DUT ou L2 validée).

Les **écoles de statistique** ou d'**actuariat** recrutent à l'issue des prépas scientifiques (MP, PC, PT, PSI), mais aussi à l'issue des prépas économiques (ECS) ou littéraires (LSS).

Les **ENS** de Paris-Saclay, de Paris-Ulm, de Lyon et de Rennes recrutent, selon les spécialités, à l'issue des prépas scientifiques, littéraires, artistiques ou bien économiques.

Objectif : former des enseignants-chercheurs.

L'**École nationale des chartes** forme des archivistes-paléographes. On y accède après une prépa Chartes (concours A) ou après une prépa lettres ENS Ulm (concours B).

L'**École de Saint-Cyr** prépare aux carrières d'officier dans l'armée de terre. Accès post-prépa Saint-Cyr lettres ou prépas littéraires, prépas MP, PC et PSI, ou encore prépas économiques et commerciales. Les **autres grandes écoles militaires (École de l'air, École navale, Polytechnique)** recrutent à l'issue des prépas scientifiques.

Ces écoles organisent leurs formations en 3 à 5 ans. La plupart sont accessibles par d'autres voies que les concours CPGE, notamment via les admissions parallèles.

APRÈS UN BAC PROFESSIONNEL

Les titulaires du bac professionnel peuvent accéder directement à l'emploi. Mais ils ont aussi la possibilité d'accéder aux études supérieures, notamment en BTS, où des places leur sont réservées.

Preuve de la bonne adéquation de leur diplôme aux besoins des entreprises, la majorité des bacheliers professionnels s'insèrent sur le marché du travail. Ceux qui décident de continuer leurs études visent la plupart du temps une formation en 2 ou 3 ans.

Formations en un an

Nombre de bacheliers professionnels poursuivent des études pendant une année, afin d'acquérir une spécialisation ou de nouvelles compétences.

→ Les MC (**mentions complémentaires**), d'un niveau équivalent au bac, sont accessibles sur dossier. Elles se préparent en 1 an au sein d'un lycée professionnel ou d'un CFA (centre de formation d'apprentis). Le choix d'une MC s'effectue à l'intérieur du même champ professionnel. Par exemple, la MC art de la cuisine allégée, avec un bac pro cuisine; la MC vendeur-conseil en produits techniques pour l'habitat, avec un bac pro métiers du commerce et de la vente.

→ Les FCIL (**formations complémentaires d'initiative locale**) répondent aux besoins de l'emploi local. Elles se déroulent au sein d'un lycée professionnel ou d'une école privée. Elles ne sont pas validées par des diplômes, mais par des attestations ou des certificats d'école. Exemples: FCIL secrétariat médical, après un bac pro gestion-administration; FCIL technicien aéronautique sur commande numérique, après un bac pro du secteur industriel.

→ Les CS (**certificats de spécialisation**) agricoles s'adressent aux titulaires d'un bac professionnel du domaine de l'agriculture ou de l'agroalimentaire. Les CS attestent de compétences variées (comptabilité, vente, techniques de culture...), très utiles aux professionnels de l'élevage, de l'exploitation agricole... La formation se déroule en lycée agricole, en CFA ou en école, souvent sous contrat d'apprentissage.

Formations en 2 ou 3 ans

La plupart des bacheliers professionnels qui poursuivent des études supérieures préparent, en 2 ans, un BTS dans le champ professionnel d'origine. Quelques-uns optent pour une école spécialisée.

→ Les STS (sections de technicien supérieur), en lycée ou en école, accueillent 32 % des bacheliers professionnels. Si certains d'entre eux préparent le **brevet de technicien supérieur** sous statut scolaire, une bonne partie choisit de se former sous contrat d'apprentissage ou de professionnalisation avec une alternance de cours et de travail. Accès à la formation sur dossier scolaire (*lire Les BTS p. 9*).

→ Un nouveau dispositif, la **classe passerelle**, s'adresse aux bacheliers professionnels qui ont reçu un avis favorable du conseil de classe en terminale mais qui n'ont eu aucune proposition d'admission en BTS via Parcoursup (*lire l'encadré Info + p. 9*).

→ Les DUT (diplômes universitaires de technologie) comptent 2 % de bacheliers professionnels en 1^{re} année. Des programmes aménagés leur permettent de bénéficier d'une mise à niveau dans les disciplines fondamentales pour préparer, en 2 ans, leur **diplôme universitaire de technologie** (*lire Les DUT p. 8*).

→ Les DMA (**diplômes des métiers d'art**) sont accessibles aux titulaires d'un bac professionnel artisanat et métiers d'art de même filière, s'ils ont un bon dossier. La sélection porte sur les résultats scolaires et les travaux artistiques personnels. Peu d'établissements offrent ce type de formation.

→ Certains bacheliers professionnels optent pour une **école d'art** délivrant un titre d'école en 2 ou 3 ans (accès sur épreuves et entretien de motivation, le plus souvent) ou pour un établissement

préparant au DN MADE (**diplôme national des métiers d'art et du design**) en 3 ans (accès sur dossier scolaire et présentation de travaux artistiques).

→ On trouve quelques bacheliers professionnels dans les **écoles de commerce ou de comptabilité**. Les écoles en 2 ou 3 ans recrutent principalement sur concours post-bac. La sélection porte le plus souvent sur les matières générales (mathématiques, français, langue, etc.).

→ Les **écoles paramédicales ou du secteur social** sont accessibles aux bacheliers professionnels, notamment celles qui n'exigent pas le bac: formations d'aide-soignant, d'auxiliaire de puériculture, de moniteur-éducateur, d'accompagnant éducatif et social. Recrutement sur concours. Attention aux dates d'inscription dans ces écoles: dès septembre pour celles du secteur social, janvier pour celles de la santé.

D'autres pistes

Les formations généralistes de l'université sont une voie difficile pour les bacheliers professionnels qui s'y inscrivent, car la formation qu'ils ont suivie au lycée n'a pas été conçue dans cette perspective.

→ Les **licences** comptent 7 % de bacheliers professionnels en 1^{re} année. Pourtant, les études universitaires sont très théoriques et éloignées de la formation reçue au lycée professionnel. Aussi, pour augmenter leurs chances de réussite, les universités proposent des mises à niveau et une progressivité du cursus en 4 ans au lieu de 3.

→ Quelques CPGE (**classes préparatoires aux grandes écoles**) accueillent les bacheliers professionnels pour 3 ans: quatre prépas scientifiques TSI (à Chambéry, Montceau-les-Mines, Nîmes et au Mans) en vue des concours d'écoles d'ingénieurs; trois prépas économiques ECT (à Strasbourg, Marseille, et Niort) en vue des concours d'écoles de commerce.

UN PARCOURS
SUR-MESURE
POUR
ASSURER
SON FUTUR

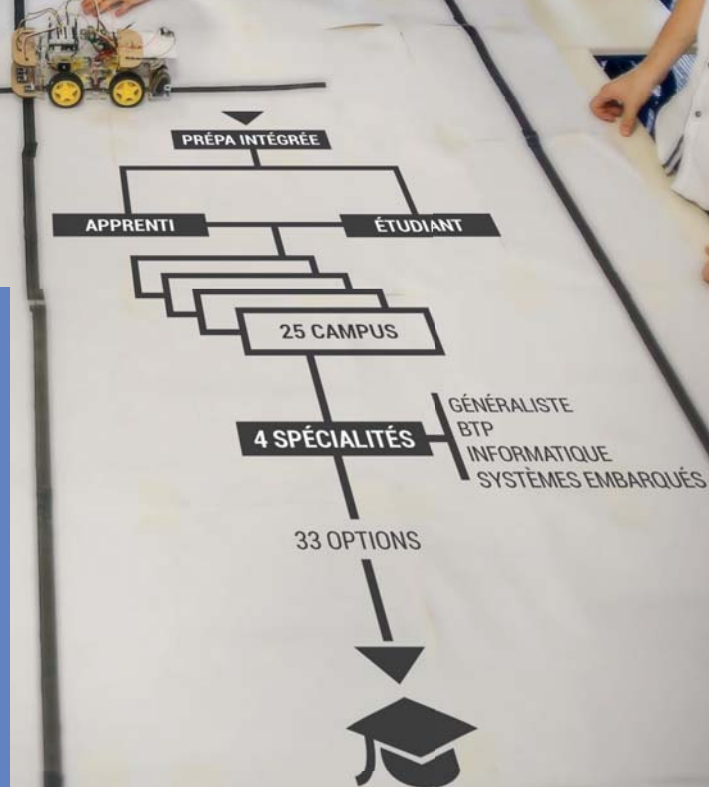

École d'ingénieurs en 5 ans après un bac S ou STI2D

Votre parcours sur-mesure : vous choisissez votre campus, votre spécialité, vos options et votre statut étudiant ou apprenti.

QUE FAIRE SANS LE BAC?

Si, au terme de l'année, vous êtes ajourné aux épreuves du bac, il ne faut pas vous décourager. Plusieurs possibilités s'offrent à vous.

Redoublement, poursuite d'études, formation professionnelle, entrée dans la vie active... si vous n'obtenez pas le bac cette année, différentes solutions existent. Échangez avec vos professeurs et/ou avec un psy-EN (psychologue de l'Éducation nationale).

Se représenter au bac

Le bac reste le passeport pour les études supérieures. Si vous avez échoué à l'examen, vous pouvez le passer de nouveau l'année suivante, avec de bonnes chances de réussite : 76 % de ceux qui se représentent l'obtiennent.

→ **Refaire une année de terminale** dans son lycée d'origine est un droit. Dès l'annonce des résultats, contactez le proviseur pour vous réinscrire. Vous pouvez demander à conserver le bénéfice des notes supérieures ou égales à 10/20 obtenues aux épreuves du bac.

→ **Important à savoir :** si vous avez déjà présenté le bac deux fois, vous pouvez préparer à nouveau certaines épreuves ou choisir un bac professionnel en 1 an, dans le cadre d'un parcours adapté. Contactez, dès juillet, le proviseur de votre lycée ou bien le CIO.

→ **Préparer le bac autrement** est toujours possible. Les candidats qui veulent se représenter à l'examen sans passer par les dispositifs cités ci-dessus peuvent le faire notamment avec le Centre national d'enseignement à distance (www.cned.fr) ou dans le cadre des cours du soir proposés par certains lycées. Selon le cas, l'inscription au bac se fait en tant

que candidat scolaire ou en tant que candidat libre. L'inscription individuelle au bac (candidat libre) permet de conserver les notes supérieures ou égales à 10/20 obtenues précédemment.

Continuer ses études

Quelques formations supérieures sont ouvertes aux élèves ayant échoué à l'examen. Certaines exigent le « niveau bac » (soit une moyenne supérieure ou égale à 8/20 pour l'ensemble des épreuves).

→ Les écoles spécialisées accessibles sans le bac sont le plus souvent privées et coûteuses, notamment dans le domaine des arts, du tourisme ou de l'hôtellerie-restauration. Avant de choisir un établissement, renseignez-vous sur les frais de scolarité, le déroulement des études, etc.

→ La **capacité en droit**, accessible aux jeunes âgés d'au moins 17 ans, se prépare en cours du soir, à l'université ou via le Cned en 2 ans. Elle permet de s'inscrire en licence de droit ou en DUT carrières juridiques. Le taux d'échec en 1^{re} année est relativement élevé.

→ Le **BPJEPS** (brevet professionnel de la jeunesse, de l'éducation populaire et du sport) forme aux métiers de l'animation sociale et sportive. Deux spécialités (animateur ; éducateur sportif) et plusieurs mentions. Admission sur épreuves à partir de 17 ans. Il est recommandé d'avoir le « niveau bac ».

Se former en alternance

Suivre une formation qui alterne périodes de cours et travail en entreprise augmente les chances d'insertion. Plusieurs parcours sont possibles, sous contrat d'apprentissage ou de professionnalisation.

→ Vous pouvez préparer un **bac professionnel** (souvent en 1 an) après avoir fait l'objet d'une décision de positionnement par le CFA (centre de formation d'apprentis). Contactez le CIO pour obtenir la liste des formations en alternance, ou consultez les fiches formations sur le site www.onisep.fr, qui précisent les établissements offrant cette modalité.

→ Vous pouvez préparer un **CQP** (certificat de qualification professionnelle) ou un titre certifié inscrit au **RNCP**¹. Ils sont proposés par les écoles, CFA relevant des CCI² (www.acfci.cci.fr), CMA (www.artisanat.fr) et par les écoles d'entreprises (Engie, RATP, SNCF, Lapeyre, Casino...), par le Cnam³ (www.cnam.fr), l'Afpa⁴ (www.afpa.fr) ou dans le cadre des formations financées par les régions (reseau.intercariforef.org).

1. Répertoire national des certifications professionnelles.

2. Chambres de commerce et d'industrie.

3. Conservatoire national des arts et métiers.

4. Association pour la formation professionnelle des adultes.

Travailler dans la fonction publique sans le bac ?

→ Sans le bac, vous pouvez accéder aux postes d'agent administratif ou d'agent technique en qualité de contractuel ou de fonctionnaire si réussite à un concours. Infos sur le site : www.fonction-publique.gouv.fr/score/concours.

→ Vous pouvez intégrer la Police nationale comme adjoint de sécurité ou comme cadet de la République. Infos sur le site :

www.lapolice.nationale.recrute.fr.

→ Vous pouvez entrer dans l'armée comme volontaire ou comme militaire. Infos sur

les sites des différentes armées : www.recrutement.terre.defense.gouv.fr ; www.etremarin.fr ; http://devenir-aviateur.fr.

→ Vous pouvez entrer dans la Gendarmerie nationale comme gendarme adjoint volontaire - agent de police judiciaire adjoint. Infos sur le site : www.lagendarmerie.recrute.fr.



DANS LE FEU DE L'ACTION

Ouverture de dossier en CIRFA
(Centre d'information et de recrutement des Forces armées)

FEMMES ET HOMMES DE 18 À 25 ANS

CRITÈRES DE SÉLECTION

- Nationalité française ;
- Casier judiciaire vierge ;
- Brevet des collèges (au minimum) ;
- Titulaire du permis B
- Apte médicalement ;
- Bonne condition physique.

pompiersparis.fr

POMPIERSPARIS.FR
Dans le feu de l'action

f i o y t

©BSPP/BCOM/2019-122/SGT GJM



BIEN PLUS QU'UNE ÉCOLE, UN TREMPLIN POUR L'EMPLOI.

Diplômes du supérieur en contrat d'apprentissage ou en contrat de professionnalisation.

- Informatique & Numérique
- Marketing & Communication Digitale
- Ressources Humaines
- Qualité Sécurité Environnement
- Performance Industrielle
- Bâtiment et Travaux Publics

Cursus du bac au bac +5

LA VIE ÉTUDIANTE

Santé, logement, bourses... guide pratique à l'usage des futurs étudiants.

Financer ses études

→ La demande de BCS (**bourse sur critères sociaux**) se fait du 15 janvier au 15 mai par le biais du DSE (dossier social étudiant, www.messervices.etudiant.gouv.fr).

Elle est accordée en fonction des revenus des parents, du nombre d'enfants à charge, de l'âge du demandeur, de la distance domicile-lieu d'études, de la formation... Son montant est variable (huit échelons). Pour en bénéficier, il faut être assidu aux cours et aux examens, et progresser régulièrement dans ses études.

→ Une **aide au mérite** est attribuée à l'étudiant boursier ayant obtenu la mention « très bien » à la dernière session du bac.

→ Une **aide à la mobilité internationale** peut être accordée à l'étudiant boursier qui effectue un séjour à l'étranger dans le cadre de son cursus d'études.

→ D'autres aides existent, qui peuvent être cumulées avec une BCS : aides spécifiques ponctuelles en faveur de l'étudiant qui rencontre momentanément de graves difficultés ; aide spécifique à certains bacheliers bénéficiaires d'une bourse nationale de lycée, inscrits dans le cadre de Parcoursup et ayant accepté définitivement une proposition d'admission pour un vœu confirmé hors de leur académie de résidence ; allocation pour la diversité dans la fonction publique, aide des collectivités territoriales ou des fondations ; prêt bancaire garanti par l'État (sans caution ni conditions de ressources).

→ Par ailleurs, une **aide spécifique annuelle**, non cumulable avec une BCS, peut être accordée à l'étudiant qui rencontre des difficultés pérennes pour les étudiants (étudiant en situation d'autonomie avérée ou en rupture familiale).

À noter : les critères d'attribution pour l'enseignement supérieur diffèrent de ceux du secondaire. **Se renseigner** sur ses droits auprès du **Crous** sans attendre les résultats du bac.

→ Nombre d'étudiants sont amenés à travailler en parallèle de leur scolarité. Des **offres d'emploi temporaires** sont diffusées par la centrale du job étudiant (www.jobaviz.fr), le CIDJ, les universités, les grandes écoles... Le travail ne prive pas du droit à percevoir une bourse dès lors que l'obligation d'assiduité aux cours et aux examens est respectée.

Se loger

→ Les **demandes de logement en résidence universitaire** se font à partir du 15 janvier par le biais du DSE (dossier social étudiant). Se connecter sur le portail www.messervices.etudiant.gouv.fr.

→ Le Crous (centre régional des œuvres universitaires et scolaires) met à la disposition des étudiants des listes de **chambres** chez les particuliers ou de **studios** à des prix intéressants.

→ Pour une **résidence privée ou un logement indépendant**, voir auprès des associations étudiantes ou des centres régionaux d'information jeunesse (www.cidj.com).

→ Consulter aussi la Centrale du logement étudiant (www.lokaviz.fr).

→ Pour une place en **foyer d'étudiants**, contacter l'Union nationale pour l'habitat des jeunes (www.unhaj.org).

→ Possibilité d'obtenir des **aides au logement** : ALS (allocation logement à caractère social) ou APL (allocation personnalisée au logement) selon ses ressources. Consulter le site de la caisse d'allocations familiales (www.caf.fr).

→ Un service d'Action Logement offre aux étudiants majeurs qui le demandent une **caution locative** gratuite, sans conditions de ressources (www.visale.fr).

Se soigner

→ Tous les étudiants sont rattachés au régime général de **sécurité sociale**. Consulter le site de l'assurance maladie (www.ameli.fr).

→ L'adhésion à une **mutuelle étudiante**, qui reste facultative, vient compléter le remboursement des frais médicaux versé par la Sécurité sociale. Il existe plusieurs mutuelles : La Mutuelle des étudiants (www.lmde.com) ; le Réseau national des mutuelles étudiantes de proximité (www.emevia.com).

S'informer, s'orienter

→ Renseignez-vous le plus tôt possible sur les études et leurs débouchés. Utilisez toutes les ressources :

- **journées portes ouvertes** dans les établissements et **salons spécialisés** ;
- **rencontres** organisées par le lycée et le CIO (centre d'information et d'orientation) ;

- **entretien d'orientation** de terminale ;
- entretiens individuels et ateliers proposés par le **psy-EN** du lycée ou au CIO ;
- **CDI** (centre de documentation et d'information) ;

- publications et produits multimédias de l'Onisep, son portail www.onisep.fr et son service gratuit de réponse aux questions (par téléphone, mail ou tchat) www.monorientationenligne.fr.

INFO +

La CVEC

Tout étudiant qui souhaite s'inscrire dans un établissement supérieur pour y suivre une formation post-bac (hors BTS) doit au préalable acquitter la CVEC (contribution vie étudiante et de campus), sauf s'il est exonéré du paiement. C'est notamment le cas des BSC (boursiers sur critères sociaux). D'un montant de 91 €, la CVEC se règle à partir de son compte personnel <https://www.messervices.etudiant.gouv.fr/envole>. Elle permet aux établissements supérieurs d'améliorer l'accueil et l'accompagnement social des étudiants, de développer les activités culturelles et sportives, de mener des actions de prévention, de favoriser les initiatives et de soutenir les projets associatifs.



ASSURE TA SOIF DE LIBERTÉ

Mutuelle • Assurance stage • Santé à l'international • Responsabilité Civile
Assurance habitation • Assurance Auto/Moto
Assurance nouveaux véhicules électriques • Assurance ski

www.heyme.care



ÊTRE ÉTUDIANT EN SITUATION DE HANDICAP

Près de 30 000 jeunes en situation de handicap suivent des études supérieures. Avec, à la clé, une meilleure insertion professionnelle. Conseils et démarches à suivre.

VIE QUOTIDIENNE

> Dans le cadre de la PCH (prestation de compensation du handicap), des aides sont accordées par la CDAPH (Commission des droits et de l'autonomie des personnes handicapées), qui siège à la MDPH : aides à la personne (lever, coucher, soins, prise de repas), aides techniques, logement, transport, surcoût lié à l'adaptation du véhicule pour passer le permis... Anticipez vos démarches pour que tout soit pris en compte et notifié par la CDAPH avant votre entrée dans l'enseignement supérieur.

> **Logement** : le Crous propose des logements adaptés ou recherche avec vous des solutions au cas par cas.

> **Restauration** : la plupart des restaurants universitaires sont accessibles aux étudiants en situation de handicap.

> **Bourses d'enseignement supérieur** : 3 années supplémentaires peuvent vous être attribuées.

> **Transport** : les frais de transport des étudiants reconnus handicapés et ne pouvant utiliser les transports en commun sont pris en charge par les départements ou par Île-de-France Mobilités. Adressez-vous à la MDPH ou à votre enseignant référent.

LEXIQUE

Crous : centre régional des œuvres universitaires et scolaires

MDPH : maison départementale des personnes handicapées

OBJECTIF POURSUITE D'ÉTUDES

● OSEZ L'ENSEIGNEMENT SUPÉRIEUR !

Vous avez le droit de vous inscrire à toute formation de l'enseignement supérieur si vous remplissez les conditions requises (baccalauréat ou équivalent). L'établissement effectuera avec vous l'analyse de vos besoins dans le cadre de la formation choisie et mettra en œuvre les aménagements nécessaires pour le suivi de votre parcours de formation.

● FAITES-VOUS ACCOMPAGNER !

Montez votre projet et, si possible, effectuez au préalable un stage d'immersion dans l'établissement de formation visé. Les CIO (centres d'information et d'orientation), les enseignants référents de votre lycée, les structures handicap des établissements d'enseignement supérieur et les associations d'aide aux étudiants handicapés sont là pour vous aider.

● UNE GRANDE VARIÉTÉ DE MÉTIERS POSSIBLES

De très nombreux aménagements de postes sont possibles, en particulier grâce aux nouvelles technologies. Ils rendent accessibles les métiers. Par ailleurs, les entreprises ont l'obligation d'employer 6 % de travailleurs handicapés dans leurs effectifs.

● ANTICIPEZ !

Prenez contact le plus tôt possible avec la MDPH et la structure d'accueil des étudiants handicapés de l'établissement visé. Plusieurs dossiers sont à remplir, avec des dates limites d'inscription à respecter. Concrétiser son projet demande du temps (entre 6 et 9 mois pour un dossier MDPH). Il en faut aussi pour mettre en place votre accompagnement quotidien (auxiliaire de vie, transport...) et l'aménagement pédagogique dans l'établissement scolaire ou l'université.

Avis d'étudiant

Réaliser son rêve

« Le handicap occasionne certaines difficultés mais, avec de la persévérance, beaucoup de travail et le soutien d'amis, j'ai pu réaliser mon rêve : devenir ingénieur. Je bénéficie aussi du soutien de certains professeurs, ce qui est particulièrement motivant. Avant les cours, ils agrandissent les documents et me fournissent une version numérique que je peux visionner sur ma tablette. D'autre part, l'association

Handi-Sup Auvergne m'a accompagné tout au long de mes études. Elle m'a apporté aide et conseils lorsque j'en avais besoin, même après que j'ai quitté l'Auvergne. »
Maxime, étudiant en école d'ingénieurs

Retrouvez le témoignage de Maxime et d'autres jeunes sur www.onisep.fr/handicap et dans Des études supérieures à l'emploi, collection « Handi + ».

DÉMARCHES

● LYCÉE

Si vous souhaitez entrer dans une formation post-bac au lycée (brevet de technicien supérieur, classe préparatoire aux grandes écoles...), vous bénéficierez comme en terminale du projet personnalisé de scolarisation, établi avec l'équipe de suivi de la scolarisation.

Les démarches sont les mêmes que pendant votre scolarité jusqu'au bac et les aides seront définies selon les besoins de la formation choisie : enseignant référent, aide humaine, médecin de l'Éducation nationale... En classe préparatoire, vous pouvez faire appel au médecin du service universitaire de l'établissement dans lequel vous êtes inscrit. Il est important d'anticiper pour les demandes d'aménagement concernant les concours post-prépa en vous renseignant auprès des services organisateurs le plus tôt possible.

● UNIVERSITÉ ET IUT

Prenez contact le plus tôt possible avec la structure d'accueil des étudiants handicapés. Ce service mettra en place l'accompagnement pédagogique et les adaptations nécessaires.

À noter : les IUT (instituts universitaires de technologie) font partie des universités.

● AUTRE ÉTABLISSEMENT D'ENSEIGNEMENT SUPÉRIEUR

Adressez-vous au référent handicap de l'établissement. S'il n'y en a pas, demandez à rencontrer le chef d'établissement. N'hésitez pas à vous faire accompagner par un représentant d'une association de personnes handicapées.

● VOUS SOUHAITEZ ÉTUDIER EN APPRENTISSAGE

Pour les personnes en situation de handicap, il n'y a pas de limite d'âge pour commencer un apprentissage, et la durée du contrat peut être portée à 4 ans.

Des aides supplémentaires peuvent être versées par l'Agefiph (Association de gestion du fonds pour l'insertion professionnelle des personnes handicapées) ou le FIPHFP (Fonds pour l'insertion des personnes handicapées dans la fonction publique).

AMÉNAGEMENT

DES EXAMENS

Les étudiants en situation de handicap peuvent bénéficier, selon leurs besoins et les modalités d'évaluation, d'aménagements particuliers pour passer les examens ou les concours d'entrée des établissements d'enseignement supérieur : aides techniques, mise à disposition d'un(e) secrétaire, majoration de temps...

POUR COMPENSER

LE HANDICAP

EN ENTREPRISE

Il est souhaitable de demander la reconnaissance de la qualité de travailleur handicapé (RQTH) dès le début des études à temps plein ou en apprentissage, voire dès l'année de terminale.

Elle sera indispensable pour solliciter une compensation du handicap pendant les périodes en entreprise.

EN SAVOIR +

> www.onisep.fr/handicap, notamment la publication *Des études supérieures à l'emploi*, collection « Handi + ».

> www.etudiant.gouv.fr, rubrique « Vous conseiller et accompagner », page « Étudiants en situation de handicap ».

> CIO (centres d'information et d'orientation) : toutes les adresses sur www.onisep.fr.

> MDPH : toutes les adresses sur www.onisep.fr/handicap.

> Pour se renseigner sur l'accessibilité des locaux, les équipements pédagogiques adaptés, les modalités particulières d'aménagement des examens... : toutes les infos sur www.handi-u.fr.



Total Accès

Total Accès est une application pour smartphones et tablettes accessible aux personnes en situation de handicap. Disponible sur l'App Store et Google Play et en site mobile, elle propose des informations sur les formations et les métiers.

<http://mobile.onisep.fr/totalacces>.

Des publications pour bien choisir son orientation !



	Réf.	Prix	Qté	Total
→ FORMATIONS / MÉTIERS / INSERTION PROFESSIONNELLE				
Étudier à l'étranger	901 470	9 €		
Sciences Po	901 404	9 €		
Entreprendre	901 345	9 €		
Après le bac	901 409	9,90 €		
Université	901 471	9 €		
Classes prépa	901 472	9 €		
→ ARTS / CULTURE / COMMUNICATION / LETTRES / MEDIAS				
Les métiers du jeu vidéo	901 450	12 €		
Les métiers du cinéma	901 387	12 €		
Les métiers de la culture et du patrimoine	901 333	12 €		
Les études d'art	901 405	9 €		
Les métiers de la mode et du luxe	901 456	12 €		
Les métiers des langues et de l'international	901 327	12 €		
Les métiers de l'information et de la communication	901 390	12 €		
Les métiers du livre	901 326	12 €		
Les métiers du design (disponible en janvier 2020)	901 459	12 €		
→ BTP / INDUSTRIE / TRANSPORTS				
Les métiers de l'automobile	901 384	12 €		
Les métiers de l'industrie aéronautique et spatiale	901 328	12 €		
Les métiers du bâtiment et des travaux publics	901 454	12 €		
Les métiers du transport et de la logistique	901 453	12 €		
→ DROIT / FONCTION PUBLIQUE				
Les métiers du droit	901 284	12 €		
Les métiers de la sécurité	901 285	12 €		
Les métiers de la justice	901 234	12 €		
Les métiers de la défense	901 236	12 €		
→ ÉCONOMIE / COMMERCE / GESTION				
Bac STMG, quelles poursuites d'études ?	901 448	11 €		
Les métiers de l'immobilier	901 391	12 €		
Les métiers du commerce et de la vente	901 386	12 €		
Les métiers du marketing et de la publicité	901 393	12 €		
Les métiers de la banque, de la finance et de l'assurance	901 282	12 €		
Les métiers de la comptabilité et de la gestion	901 324	12 €		
Les écoles de commerce	901 408	9 €		

Pour toute commande à destination des DOM, le tarif hors taxes s'applique.
Merci de nous consulter : service-clients@onisep.fr

	Réf.	Prix	Qté	Total
→ NATURE / AGRICULTURE / ENVIRONNEMENT				
Bac STI2D, quelles poursuites d'études ?	901 369	11 €		
Les métiers auprès des animaux (disponible en décembre 2019)	901 458	12 €		
Les métiers de la biologie	901 277	12 €		
Les métiers de l'agriculture et de la forêt	901 330	12 €		
Les métiers de l'architecture, de l'urbanisme et du paysage	901 325	12 €		
Les métiers de l'agroalimentaire	901 455	12 €		
Les métiers de l'environnement et du développement durable	901 233	12 €		
→ SANTÉ / SOCIAL				
Les métiers du médical	901 451	12 €		
Les métiers du social	901 457	12 €		
Les métiers du paramédical	901 331	12 €		
Les métiers auprès des enfants	901 229	12 €		
→ SCIENCES / TECHNOLOGIES				
Les écoles d'ingénieurs	901 407	9,70 €		
Les métiers de l'électronique et de la robotique	901 231	12 €		
Les métiers de l'énergie	901 281	12 €		
Les métiers de l'informatique	901 329	12 €		
Les métiers de la chimie	901 286	12 €		
→ TOURISME / LOISIRS / HÔTELLERIE / RESTAURATION				
Les métiers de la montagne	901 392	12 €		
Les métiers du goût et des saveurs	901 388	12 €		
Les métiers du sport	901 332	12 €		
Les métiers de l'hôtellerie et de la restauration	901 389	12 €		
Les métiers du tourisme	901 452	12 €		

Montant de la commande €

Frais d'expédition* €

France Métropole : + 6 € (30566) DOM : + 20 € (30585),
UE et Suisse : + 12 € (30583), TOM et étranger hors UE : + 25 € (30586)

*Pour toute commande hors métropole et UE d'un montant supérieur à 100 €, un forfait de 35 € est appliqué (30584).

Total de la commande €

Commandez en ligne !
librairie.onisep.fr
Version papier ou numérique

Complétez et retournez ce bon de commande accompagné de votre règlement à :
Onisep VPC, 12 mail Barthélemy-Thimonnier, CS 10450 Lognes, 77437 Marne-la-Vallée Cedex 2

VOTRE ADRESSE POSTALE

Nom / Prénom :

Adresse :

Code Postal | | | | |

Localité :

Pays :

Merci d'indiquer l'adresse de facturation si celle-ci diffère de l'adresse de livraison.

E-mail :

À renseigner impérativement pour le suivi de commande.

VOTRE MODE DE PAIEMENT

☐ Règlement par chèque bancaire à l'ordre de :
l'agent comptable de l'Onisep

Date et signature obligatoires (valant pour acceptation
des conditions générales de vente sur www.onisep.fr)

☐ Si vous ne souhaitez pas recevoir des offres pour nos produits ou
services analogues à ceux que vous avez achetés, merci de cocher cette case.

LES INFOS DE VOTRE RÉGION,

À La Réunion : toutes les formations, toutes les adresses...

LES FORMATIONS DE VOTRE ACADÉMIE	page
Les formations après Bac à La Réunion	24-25
Index des diplômes	26-27
LES FORMATIONS PAR SECTEUR	
Agriculture - Agroalimentaire - Environnement	28-29
Arts - Culture	29
Bâtiment - Travaux Publics	30-31
Commerce - Gestion - Économie - Management	32-33
Droit - Sciences politiques - Sécurité	34
Enseignement - Formation	34
Industrie	35-37
Information - Communication	38
Lettres - Langues - Sciences humaines	39
Santé	40-41
Sciences	41-42
Social	43
Sport - Animation	44
Tourisme - Hôtellerie - Restauration	44
Transports - Logistique	45
ZOOM	
La nouvelle offre de formation de l'université	46-47
Nouveautés dans l'accès aux études de santé	48
Et pourquoi pas une école d'ingénieur ?	49
Les classes préparatoires aux grandes écoles à La Réunion	50-51
INFOS PRATIQUES	
Soutenir et faciliter la scolarité pour tous	52-53
Encourager la persévérance scolaire	54
Je résume mon projet	56
Les CIO de La Réunion	57
Les adresses des établissements	58-60

BON À SAVOIR

L'équipe de l'Onisep Réunion est à vos côtés dans la construction de votre projet scolaire et professionnel.

Retrouvez les informations de votre délégation sur :

> www.onisep.fr/reunion

> www.facebook.com/OnisepReunion

LES FORMATIONS APRÈS BAC À LA RÉUNION

Après le Bac, de nombreuses formations vous sont proposées sur le territoire. Avant de faire votre choix, prenez le temps de découvrir les possibilités qui s'offrent à vous.

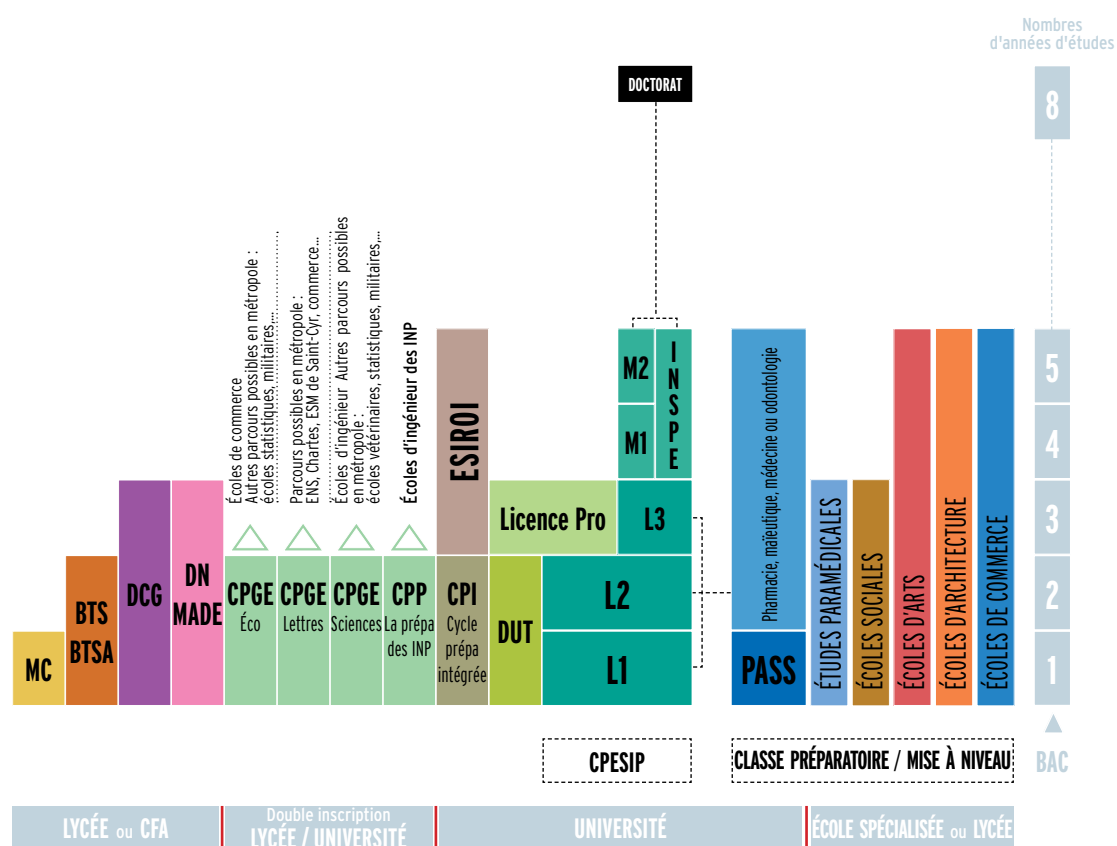

LEXIQUE

BTS : brevet de technicien supérieur

BTSA : brevet de technicien supérieur agricole

BPJEPS : brevet professionnel de la jeunesse de l'éducation populaire et du sport

CPGE : classes préparatoires aux grandes écoles

CPESIP : cycle préparatoire aux études supérieures et à l'insertion professionnelle

DCG : diplôme de comptabilité et de gestion

DUT : diplôme universitaire de technologie

INP : instituts nationaux polytechniques

INSPE : institut national supérieur du professorat et de l'éducation

IUT : institut universitaire de technologie

IRTS : institut régional du travail social

MC : mention complémentaire

PASS : parcours spécifique d'accès santé

● BTS/BTSA

Nature du diplôme : diplôme d'État

Niveau d'admission requis : Bac

Durée de la formation : 2 ans

Niveau terminal d'études : Bac+2

Les brevets de technicien supérieur / agricole se préparent en 2 ans après le bac.

Les enseignements sont proposés en lycées ou en CFA. L'accès en formation est sélectif. Ce diplôme est qualifiant et répond aux attentes des recruteurs et des entreprises.

● CPGE

Nature du diplôme : diplôme d'État

Niveau d'admission requis : Bac

Durée de la formation : 2 ans

Niveau terminal d'études : Bac+2

Plus couramment appelées "prépas", les classes préparatoires aux grandes écoles sont proposées en lycée pour une durée de 2 ans.

Les élèves peuvent choisir parmi trois filières : économique, littéraire et scientifique. L'entrée dans chacune de ces filières est soumise à une sélection sur dossier.

● DCG

Nature du diplôme : diplôme d'État
Niveau d'admission requis : Bac
Durée de la formation : 3 ans
Niveau terminal d'études : Bac+3

Premier jalon de la filière expertise comptable, le diplôme de comptabilité et de gestion se prépare en 3 ans et donne le grade de licence. Il permet un accès direct au monde professionnel mais aussi de prolonger son cursus.

● DN MADE

Nature du diplôme : diplôme d'État
Niveau d'admission requis : Bac
Durée de la formation : 3 ans
Niveau terminal d'études : Bac+3

Le diplôme national des métiers d'art et du design est dispensé en lycée (public ou privé sous contrat), en école d'art ou en CFA. La formation favorise la conduite de projets avec de nombreux temps en ateliers en vue de mobiliser les savoirs et compétences en cours d'acquisition.

● DUT

Nature du diplôme : diplôme d'État
Niveau d'admission requis : Bac
Durée de la formation : 2 ans
Niveau terminal d'études : Bac+2

Le diplôme universitaire de technologie se prépare en 2 ans après le Bac. Les enseignements sont proposés en IUT au sein de l'université. L'accès en formation est sélectif. Les titulaires du DUT sont très recherchés sur le marché du travail. Cependant, la plupart d'entre eux poursuivent leurs études.

● ÉCOLE D'ARCHITECTURE

Nature du diplôme : diplôme d'État
Niveau d'admission requis : Bac
Durée de la formation : selon diplôme
Niveau terminal d'études : selon diplôme

L'école d'architecture de La Réunion propose un cursus de formation de la licence au Master. Créée en 1988 dans notre académie, l'école est une antenne de l'école nationale d'architecture de Montpellier (ENSAM).

● ÉCOLES DE COMMERCE

Nature du diplôme : diplôme d'État
Niveau d'admission requis : Bac
Durée de la formation : selon le diplôme
Niveau terminal d'études : selon le diplôme

Ces établissements majoritairement privés proposent des formations à Bac+3, Bac+4 ou Bac+5.

L'accès en formation est sélectif. Attention, parmi ces écoles, certaines proposent des formations non reconnues par l'État.

● ÉCOLES SUPÉRIEUR D'ART

Nature du diplôme : diplôme d'État
Niveau d'admission requis : Bac
Durée de la formation : selon diplôme
Niveau terminal d'études : selon diplôme

L'école supérieure d'art de La Réunion est un établissement d'enseignement supérieur artistique francophone agréé par le ministère de l'Enseignement Supérieur de la Recherche et sous la tutelle pédagogique du ministère de la Culture et de la Communication.

● ÉTUDES DE SANTÉ

Nature du diplôme : diplôme d'État
Niveau d'admission requis : Bac
Durée de la formation : 1 an
Niveau terminal d'études : Bac+1

À la rentrée 2020, les modalités d'admission dans les formations médicales évoluent ! Désormais les étudiants de différents cursus de formation (PASS ou L.AS) pourront présenter leur dossier au jury de l'UFR santé pour tenter d'intégrer l'une des formations médicales (pharmacie, maïeutique, médecine ou odontologie) de notre académie.

● FORMATIONS D'INGÉNIEUR

Nature du diplôme : diplôme d'État
Niveau d'admission requis : Bac
Durée de la formation : 5 ans
Niveau terminal d'études : Bac+5

Les formations d'ingénieur sont proposées en établissement public ou privé et disposent de + de 200 diplômes qualifiants de niveau Bac+5. Il est possible d'intégrer une école d'ingénieur après le Bac ou en admission parallèle à niveau Bac+2, Bac+3 ou encore Bac+4.

● FORMATIONS PARAMÉDICALES

Nature du diplôme : diplôme d'État
Niveau d'admission requis : selon diplôme
Durée de la formation : selon diplôme
Niveau terminal d'études : selon diplôme

Accessibles le plus souvent sur concours, la plupart des cursus paramédicaux sont sanctionnés par un DE (diplôme d'État) ou un CC (certificat de capacité) obligatoire pour exercer.

● FORMATIONS DU SOCIAL

Nature du diplôme : diplôme d'État
Niveau d'admission requis : selon diplôme
Durée de la formation : selon diplôme
Niveau terminal d'études : selon diplôme

À la Réunion, l'IRTS de Saint-Benoît propose 18 formations diplômantes dans le champ des métiers du social et de l'éducation. Retrouvez toutes les modalités d'inscription sur www.irtsreunion.fr

● LES FORMATIONS PRÉPARATOIRES AUX ÉTUDES SUPÉRIEURES

Nature du diplôme : diplôme d'État
Niveau d'admission requis : Bac
Durée de la formation : 1 an
Niveau terminal d'études : Bac

Les classes préparatoires ou classes de mise à niveau proposent aux élèves de compléter leurs connaissances en vue d'intégrer dans les meilleures conditions une formation post-Bac.

● LICENCES

Nature du diplôme : diplôme d'État
Niveau d'admission requis : Bac
Durée de la formation : 3 ans
Niveau terminal d'études : Bac+3

La licence est un diplôme universitaire accessible après 3 années d'étude (L1, L2 et L3). Ce diplôme n'est pas qualifiant et nécessite une poursuite d'études avant toute insertion professionnelle. Durant ces 3 années, l'élève se spécialise dans le domaine de formation choisi.

● MC

Nature du diplôme : diplôme d'État
Niveau d'admission requis : Bac
Durée de la formation : 1 an
Niveau terminal d'études : Bac+1

La mention complémentaire est un diplôme professionnel de niveau IV (niveau Bac) ou Bac+1. Elle se prépare en 1 an, en lycée, en CFA ou dans une école spécialisée. Cette formation est destinée à des candidats titulaires d'un premier diplôme de l'enseignement professionnel, technologique ou général.

● MÉTIERS DU SPORT

Nature du diplôme : diplôme d'État
Niveau d'admission requis : sans pré-requis de diplôme
Durée de la formation : 1 an
Niveau terminal d'études : Bac

Le BPJEPS (brevet professionnel de la jeunesse de l'éducation populaire et du sport) est un diplôme d'État de niveau IV (niveau Bac) créé par le ministère français de la Jeunesse, de l'Éducation Populaire et des Sports.

Index des diplômes

BTS, DUT, licence..

Cherchez l'intitulé du diplôme dans la liste.

BM

(brevet de maîtrise)

- Coiffeur-coiffeuse p 40
- Esthéticien-ne cosméticien-ne p 40

BPJEPS

(brevet professionnel de la Jeunesse, de l'Éducation Populaire et du Sport)

- Éducateur sportif
mention : activités de la forme
mention : activités physiques pour tous
mention : activités aquatiques et de la natation p 44

BTS

(brevet de technicien supérieur)

- Aménagement finition p 30
- Analyses de biologie médicale p 40, 41
- Architectures en Métal : conception et réalisation p 30, 36
- Assistance technique d'ingénieur p 36
- Assurance p 32, 34
- Banque, conseiller de clientèle (particuliers) p 32
- Bâtiment p 30
- Bioanalyses et contrôles p 28, 41
- Commerce international p 32 (diplôme à référentiel commun européen)
- Communication p 38
- Comptabilité et gestion p 32
- Conception et réalisation de systèmes automatiques p 35, 36
- Contrôle industriel et régulation automatique p 35, 37, 41
- Développement et réalisation bois p 30, 37
- Diététique p 28, 40
- Économie sociale familiale p 43
- Électrotechnique p 35
- Enveloppe des bâtiments : conception et réalisation p 30
- Étude et réalisation d'agencement p 30
- Études et économie de la construction p 30
- Fluides, énergies, domotique p 30, 35
option A : génie climatique et fluide
option B : froid et conditionnement d'air
option C : domotique et bâtiments communicants
- Gestion de la PME p 32
- Gestion des transports et logistique associée p 44
- Management en hôtellerie restauration p 45
option A : management d'unité de restauration
option B : management d'unité de production culinaire

- Maintenance des systèmes p 35, 37, 41
option A : systèmes de production
option B : systèmes énergétiques et fluidiques

- Maintenance des véhicules p 37
option A : voitures particulières

- Management commercial opérationnel p 32
- Métiers de l'audiovisuel p 29
option : métiers de l'image
option : métiers du son
option : techniques d'ingénierie et exploitation des équipements

- Métiers de l'eau p 28
- Métiers de l'esthétique-cosmétique-parfumerie p 32, 40
option A : management

- Métiers des services à l'environnement p 28, 37

- Négociation et digitalisation relation client p 32

- Notariat p 32
- Opticien-ne lunetier p 32, 40

- Professions immobilières p 32, 34

- Qualité dans les industries alimentaires et les bio-industries p 28, 37, 41

- Services et prestations des secteurs sanitaire et social p 40, 43

- Services informatiques aux organisations p 35, 38
option A : solutions d'infrastructure, systèmes et réseaux
option B : solutions logicielles et applications métiers

- Support à l'action managériale p 32

- Systèmes constructifs bois et habitat p 32, 37

- Systèmes numériques p 35
option A : informatique et réseaux
option B : électronique et communications

- Technico-commercial p 29, 33

- Tourisme p 45

- Travaux publics p 30

BTSA

(brevet de technicien supérieur agricole)

- Aménagements paysagers p 28
- Analyse, conduite et stratégie de l'entreprise agricole p 28
- Développement, animation des territoires ruraux p 28, 30, 43, 45
- Développement de l'agriculture des régions chaudes p 28, 33
- Gestion et maîtrise de l'eau p 28
- Gestion et protection de la nature p 28, 45
- Productions animales p 28
- Sciences et technologie des aliments p 28

CPGE

(classe préparatoire aux grandes écoles)

- Classe préparatoire BCPST (Biologie, Chimie, Physique, Sciences de la Terre) p 42, 50

- Classe préparatoire B/L (Lettres et sciences sociales) p 39, 50

- Classe préparatoire Économique et commerciale
option : économique
option : scientifique p 33, 50

- Classe préparatoire Technologique p 33, 50

- Classe préparatoire Lettres p 39, 50

- Classe préparatoire MPST (mathématiques, physique et sciences de l'ingénieur) p 42, 50

- Classe préparatoire PCSI (physique-chimie et sciences de l'ingénieur) p 42, 50

- Classe préparatoire PTST (physique, technologie et sciences de l'ingénieur) p 42, 50

- Classe préparatoire TSI (technologie et sciences industrielles) p 42, 50

DCG

- Diplôme de comptabilité et de gestion p 33

DEJEPS

(diplôme d'État de la Jeunesse, de l'Éducation Populaire et du Sport)

- Perfectionnement sportif mention : rugby à XV p 44

DNA

- Diplôme national d'art p 29, 38
option : art
option : communication
option : design

DN MADE

- Diplôme national des métiers d'art et du design p 29

DUT

(diplôme universitaire de technologie)

- Carrières sociales p 39, 43
option : assistance sociale
- Génie biologique p 29, 40, 42
option : génie de l'environnement
option : industries agroalimentaires et biologiques
- Génie civil construction durable p 31, 42
- Gestion des entreprises et des administrations p 33
option : gestion comptable et financière
option : gestion et management des organisations
- Hygiène sécurité environnement p 29, 34, 37
- Réseaux et télécommunications p 32, 38
- Techniques de commercialisation p 33

Écoles d'architecture

- Diplôme d'État d'architecte p 31

Les formations préparatoires à l'enseignement supérieur

- Classe de mise à niveau section de technicien-ne supérieur-e hôtellerie restauration p 45
- Classe préparatoire aux concours d'entrée dans les formations paramédicales p 41
- Classe préparatoire aux concours d'admission à l'école de santé des armées p 41

Les formations du social

- Diplôme d'État d'assistant-e de service social p 43
- Diplôme d'État d'éducateur-éducatrice de jeunes enfants p 43
- Diplôme d'État d'éducateur-éducatrice spécialisé-e p 43
- Diplôme d'État d'éducateur-éducatrice technique spécialisé-e p 43

Les formations paramédicales et médicales

- Diplôme d'État de sage-femme-maëuticien p 40
- Diplôme d'État de masseur kinésithérapeute p 40
- Diplôme d'État de psychomotricien-ne p 40
- Diplôme d'État d'ergothérapeute p 40
- Diplôme d'État d'infirmier-ère p 40
- Diplôme technicien spécialisé imagerie médicale et radiologie thérapeutique p 36, 41

Les formations d'ingénieur

- La prépa des instituts nationaux polytechniques (cycle préparatoire polytechnique aux INP de Bordeaux, Grenoble, Nancy et Toulouse) p 49, 50
- Diplôme d'ingénieur-e de l'école supérieure d'ingénieur Réunion Océan Indien de l'université de La Réunion p 29, 31, 36, 42

Licence

- Administration économique et sociale p 33, 34
- Administration publique p 43
- Chimie p 29, 34, 42
- Droit p 34
- Économie et gestion p 33
- Génie civil p 31, 42
- Géographie et aménagement p 31, 34, 39
- Histoire p 34, 39
- Information-communication p 38
- Informatique p 36, 42
- Langues étrangères appliquées p 34, 39
- Langues, littératures, civilisations étrangères et régionales p 34, 39
- Lettres p 39
- Mathématiques p 42
- Mathématiques et informatique appliquées aux sciences humaines et sociales p 34, 39, 42
- Physique p 29, 36, 37, 42
- Psychologie p 39
- Sciences de l'éducation p 34
- Sciences de la terre p 29, 34, 42
- Sciences de la vie p 29, 34, 42
- Sciences pour la Santé p 41, 42
- Sciences et techniques des activités physiques et sportives p 34, 44
- Sciences sociales p 39

Formation d'école spécialisée

- Assistant-e de dirigeant-e d'entreprise artisanale p 33
- Animateur-trice en expression radiophonique p 38
- Chargé-e d'affaires en rénovation énergétique du bâtiment p 31, 42
- Conseiller-ère services en électrodomestique et multimédia p 33, 36
- Développeur-intégrateur de solutions intranet-internet p 36, 38
- Diplôme de l'école de gestion et de commerce (EGC) p 33
- Expert-e en informatique et systèmes d'information (SUPINFO) p 36
- Gestionnaire d'unité commerciale option généraliste ou spécialisée (réseau Négoventis) p 33
- Journaliste en expression radiophonique p 38
- Multimédia, audiovisuel, animation, jeu vidéo, information et communication p 29, 36, 38
- Technicien-ne de réseaux câblés de communications p 36
- Technicien-ne supérieur-e en méthodes et exploitation logistique p 37, 44
- Technicien-ne supérieur-e du transport terrestre de marchandises p 44
- Vendeur de l'électrodomestique et du multimédia p 33, 36

MC

(mention complémentaire)

- Animateur-gestion de projets dans le secteur sportif p 44
- Aéronautique p 37
- option : avions à moteurs à turbines
- Assistance, conseil, vente à distance p 33
- Services financiers p 33
- Technicien en énergies renouvelables option : thermique p 36
- Technicien en réseaux électriques p 36
- Vendeur spécialisé en produits techniques pour l'habitat p 31

PASS

- Parcours spécifique d'accès santé p 41, 48

LES FORMATIONS PAR SECTEUR

Agriculture - Agroalimentaire Environnement

- ◆ Établissement **public**
 - Établissement **privé sous contrat**
 - ❖ Établissement **privé hors contrat**
 - Établissement **consulaire**
-
- S** Statut de l'étudiant «**Scolaire**» (formation temps plein)
- A** Statut de l'étudiant «**Apprenti**» (formation en apprentissage)
- Alt.** Statut de l'étudiant «**Alternance sous statut scolaire**» (formation en alternance)
-

Les adresses sont en fin de guide p 58

BTS

Nature du diplôme : diplôme d'État

Niveau d'admission requis : Bac

Durée de la formation : 2 ans

Niveau terminal d'études : Bac+2

Bioanalyses et contrôles

Les titulaires de ce diplôme peuvent travailler dans les industries agro-alimentaires, pharmaceutiques et cosmétiques, le contrôle de l'hygiène et de l'environnement. Ces spécialistes réalisent des analyses et des préparations courantes en biochimie, microbiologie, biologie cellulaire et moléculaire, physiologie...

Bacs conseillés : S ; STL

◆ Saint-Paul

Lycée Saint-Paul IV **S**
 ☎ 02 62 33 06 50

Diététique

Spécialistes en matière de nutrition, il ou elle veille à la qualité des aliments, à l'équilibre nutritionnel, au respect des règles d'hygiène adoptant ainsi un rôle informatif, curatif ou préventif. Dans l'industrie agro-alimentaire, il ou elle participe au contrôle de qualité et joue un rôle dans la recherche appliquée.

Bacs conseillés : STL ; S ; ST2S ; STMG

◆ Saint-Benoît

Lycée Marie Curie **S**
 ☎ 02 62 94 46 46

● Saint-Denis

URMA, Centre de formation de Sainte-Clotilde **A**
 ☎ 02 62 28 18 30

Métiers de l'eau

Les titulaires de ce BTS peuvent travailler dans le secteur du traitement, de la distribution, de l'assainissement ou de l'épuration des eaux. Selon les besoins, les diplômés assument les fonctions de gestion technique des ouvrages mais aussi d'encadrement ou d'étude des développements techniques.

Bacs conseillés : S ; STL ; Gestion des milieux naturels et de la faune ; Procédés de la chimie, de l'eau et des papiers-cartons

◆ Saint-Paul

Lycée Saint-Paul IV **S** ou **A**
 En partenariat avec le CFA Académique de La Réunion : 02 62 29 46 49
 ☎ 02 62 33 06 50

Métiers des services à l'environnement

Les titulaires de ce BTS sont des experts en propreté, hygiène des locaux et des équipements, propreté urbaine, gestion des déchets et assainissement. Il ou elle peut aussi intervenir en cas de catastrophe écologique, d'intervention délicate ou complexe de par sa situation géographique.

Bacs conseillés : STI2D ; STL ; Énergies et environnement ; Hygiène, propreté, stérilisation ; Innovation technologique et éco-conception

◆ Saint-Denis

Lycée professionnel Julien de Rontanay **S**
 ☎ 02 62 90 90 30

● Saint-Denis

URMA, Centre de formation de Sainte-Clotilde **A**
 ☎ 02 62 28 18 30

Qualité dans les industries alimentaires et les bio-industries

Les titulaires de ce diplôme assurent à la fois la maîtrise et le suivi de la qualité à tous les niveaux de la production (approvisionnement, préparation, fabrication, répartition, conditionnement, emballage), la vérification du niveau de qualité des produits, la sensibilisation aux objectifs qualité. Il ou elle travaille essentiellement dans les industries alimentaires, pharmaceutiques ou cosmétiques.

Bac conseillé : STL

◆ Saint-Paul

Lycée Saint-Paul IV **S**
 ☎ 02 62 33 06 50

Sciences et technologies des aliments

Les titulaires du BTS sciences et technologies des aliments exercent ses activités dans les entreprises industrielles de fabrication de produits alimentaires. Il ou elle est capable d'organiser la production, depuis la fabrication jusqu'au conditionnement.

● Saint-Joseph

CFAA, Centre de formation d'apprentis agricole **A**
 ☎ 02 62 56 19 80
 (en projet)

◆ Saint-Joseph

LP agricole **S**
 ☎ 02 62 56 50 40
 (en projet)

BTSA

Nature du diplôme : diplôme d'État

Niveau d'admission requis : Bac

Durée de la formation : 2 ans

Niveau terminal d'études : Bac+2

Aménagements paysagers

Les titulaires de ce BTSA conçoivent, et aménagent des espaces paysagers. Il ou elle réalise des mesures topographiques et des plans d'aménagement, établit des devis intégrant des choix de plantations, de matériaux, des constructions paysagères.

Bacs conseillés : ES ; S ; STAV ; Aménagements paysagers

● Saint-Paul

CFAA, Centre de formation d'apprentis agricole **A**
 ☎ 02 62 45 22 69

Analyse, conduite et stratégie de l'entreprise agricole

Les titulaires du BTSA ACSE possèdent une bonne connaissance de l'environnement économique, social et juridique des exploitations agricoles, ainsi que de solides compétences en techniques comptables.

■ La Plaine-des-Palmistes

IREQ MFR, Maison familiale rurale **Alt.**
 ☎ 02 62 51 38 91
 (en projet)

Développement, animation des territoires ruraux

Les titulaires de ce BTSA peuvent intervenir dans l'animation de la vie locale, les services aux personnes en milieu rural, la conception de projets de services liés aux exploitations agricoles, le tourisme et la valorisation du patrimoine. Il ou elle intervient auprès des collectivités territoriales, des structures de prestation de services (syndicat, association, entreprise...).

Bacs conseillés : STAV ; Services aux personnes et aux territoires

■ Sainte-Suzanne

Lycée Cluny professionnel et agricole **S**
 ☎ 02 62 98 06 26

Développement de l'agriculture des régions chaudes

Les titulaires de ce diplôme interviennent en région tropicale, notamment dans les DOM. L'enseignement comprend une formation générale (techniques d'animation, de communication, de documentation), une formation à l'environnement social et économique de l'exploitation agricole, une formation technique orientée vers l'étude de l'agronomie tropicale.

Bacs conseillés : ES ; S ; STAV ; Productions horticoles

◆ Saint-Paul

Lycée agricole Émile Boyer de la Giroday **S**
 ☎ 02 62 45 92 92

Gestion et maîtrise de l'eau

Les titulaires de ce diplôme étudient la qualité de l'eau et réalisent des diagnostics dans les réseaux d'eau et d'assainissements, les stations d'épuration ou de traitement de l'eau potable. Il ou elle étudie pour l'agriculture les besoins en irrigation, participe à l'étude pour la délivrance des autorisations de pompage et propose des aménagements.

Bacs conseillés : S ; STAV ; STI2D ; STL ; Gestion des milieux naturels et de la faune

◆ Saint-Paul

Lycée agricole Émile Boyer de la Giroday **S**
 ☎ 02 62 45 92 92

Gestion et protection de la nature

Les titulaires de ce diplôme participent à des projets de préservation ou de restauration des richesses écologiques, tout en sensibilisant le public et en développant l'économie locale. Il ou elle peut travailler dans l'animation nature, dans la gestion des espaces naturels, auprès des organismes de vacances et de loisirs, pour les administrations territoriales, les parcs naturels, etc.

Bacs conseillés : ES ; S ; STAV ; Gestion des milieux naturels et de la faune

◆ Saint-Paul

Lycée agricole Émile Boyer de la Giroday **S**
 ☎ 02 62 45 92 92

Productions animales

Ce BTSA forme les élèves à la gestion d'une exploitation agricole avec un élevage. En tant que conseiller/ère technique, les titulaires de ce BTSA aident les exploitants à optimiser, en terme de qualité et de rentabilité, leur production de lait ou de viande et peuvent également assurer la conduite d'une production animale spécialisée.

Bacs conseillés : S ; STAV ; Conduite et gestion de l'entreprise hippique

● Saint-Joseph

CFAA, Centre de formation d'apprentis agricole **A**
 ☎ 02 62 56 19 80

◆ Saint-Joseph

LP agricole **S**
 ☎ 02 62 56 50 40
 (en projet)

Technico-commercial

» *Agrofournitures*

Les BTS technico-commercial proposent des enseignements permettant de devenir des commerciaux (vente, développement clientèle, management, etc.) mais aussi des enseignements industriels à choisir selon ses envies.

Bacs conseillés : STI2D ; STMG ; Accueil relation clients et usagers ; Commerce ; Technicien conseil-vente en alimentation ; Technicien conseil-vente en produits de jardin ; Vente

◆ Saint-Paul

Lycée agricole Émile Boyer de la Giroday **S**
☎ 02 62 45 92 92
(en projet)

DUT

Nature du diplôme : diplôme d'État

Niveau d'admission requis : Bac

Durée de la formation : 2 ans

Niveau terminal d'études : Bac+2

Génie biologique

» *option : génie de l'environnement*

Licence du champ

"Sciences, technologies et santé en environnement tropical"

Les titulaires de ce diplôme mesurent, surveillent et éventuellement corrigent les nuisances engendrées par les activités humaines, en particulier d'origine industrielle sur notre environnement (eau, sol, air).

Bacs conseillés : S ; STAV ; STL

◆ Saint-Pierre

Université de La Réunion
IUT de Saint-Pierre **S**
☎ 02 62 96 28 70

Génie biologique

» *option : industries agroalimentaires et biologiques*

Licence du champ

"Sciences, technologies et santé en environnement tropical"

Les techniciens de l'industrie alimentaire travaillent dans différents secteurs : fabrication (responsable ateliers de conditionnement, chef-fe de ligne...), recherche et développement (mise au point de nouveaux matériels, de produits nouveaux) ou qualité.

Bacs conseillés : S ; STL

◆ Saint-Pierre

Université de La Réunion
IUT de Saint-Pierre **S**
☎ 02 62 96 28 70

Hygiène sécurité environnement

Licence du champ

"Sciences, technologies et santé en environnement tropical"

Les titulaires de ce DUT sont des spécialistes de la gestion des risques, de la santé et de la sécurité au travail ainsi que de la protection de l'environnement, au sein d'entreprises et administrations. Il ou elle veille à la sécurité du personnel et des installations (chaufferies, installations électriques, installations de ventilation, d'aération, de gaz médicaux) et contribue à l'amélioration des conditions de travail.

Bacs conseillés : S ; STI2D

◆ Saint-Pierre

Université de La Réunion
IUT de Saint-Pierre **S**
☎ 02 62 96 28 70

Diplôme d'ingénieur

Nature du diplôme : diplôme d'État

Niveau d'admission requis : Bac ou Bac+2

Durée de la formation : 5 ou 3 ans

Niveau terminal d'études : Bac+5

Diplôme d'ingénieur

» *spécialité : agroalimentaire*

Bacs Conseillés : S ; STI2D

◆ Saint-Denis

Université de La Réunion
ESIR01, École supérieure d'ingénieur réunion océan indien **S**
☎ 02 62 48 33 44

Licence

Nature du diplôme : diplôme d'État

Niveau d'admission requis : Bac

Durée de la formation : 3 ans

Niveau terminal d'études : Bac+3

Chimie

Licence du champ

"Sciences, technologies et santé en environnement tropical"

◆ Saint-Denis

Université de La Réunion
UFR des sciences et technologies **S**
☎ 02 62 93 80 80

Physique

Licence du champ

"Sciences, technologies et santé en environnement tropical"

◆ Saint-Denis

Université de La Réunion
UFR des sciences et technologies **S**
☎ 02 62 93 80 80

Sciences de la terre

Licence du champ

"Sciences, technologies et santé en environnement tropical"

◆ Saint-Denis

Université de La Réunion
UFR des sciences et technologies **S**
☎ 02 62 93 80 80

Sciences de la vie

Licence du champ

"Sciences, technologies et santé en environnement tropical"

◆ Saint-Denis

Université de La Réunion
UFR des sciences et technologies **S**
☎ 02 62 93 80 80

Arts - Culture

Arts du spectacle Audiovisuel

BTS

Nature du diplôme : diplôme d'État

Niveau d'admission requis : Bac

Durée de la formation : 2 ans

Niveau terminal d'études : Bac+2

Métiers de l'audiovisuel

» *option : métiers de l'image*

Les titulaires de ce BTS sont à même de définir les moyens matériels et humains à mettre en œuvre (lumière, machinerie), de diriger l'installation de tous les dispositifs. Il ou elle effectue les prises de vues et l'éclairage selon les indications de la réalisation, en estimant la qualité au plan technique et esthétique.

Bacs conseillés : ES ; L ; S ; STI2D ; Photographie

◆ Saint-Denis

Lycée polyvalent Nord-Bois de Nèfles **S**
☎ 02 62 98 24 25

Métiers de l'audiovisuel

» *option : métiers du son*

Les titulaires de ce BTS sont à même de définir les moyens matériels et humains à mettre en œuvre (son, machinerie), de diriger l'installation de tous les dispositifs. Il ou elle choisit les éléments sonores existants ou à créer, règle le matériel, sélectionne les enregistrements à conserver et assure le mixage en postproduction.

Bacs conseillés : S ; STI2D

◆ Saint-Denis

Lycée polyvalent Nord-Bois de Nèfles **S**
☎ 02 62 98 24 25

Métiers de l'audiovisuel

» *option : techniques d'ingénierie et exploitation des équipements*

Les titulaires de ce BTS contribuent à la mise en place et au suivi administratif, juridique et financier du tournage. Il ou elle chiffre le coût prévisionnel d'un projet, participe à la préparation du plan de travail, établit les différents contrats et organise le tournage.

Bacs conseillés : ES ; L ; S ; STMG

◆ Saint-Denis

Lycée polyvalent Nord-Bois de Nèfles **S**
☎ 02 62 98 24 25

Arts plastiques Arts appliqués Arts graphiques

DNA

Nature du diplôme : diplôme d'État

Niveau d'admission requis : Bac ou équivalent

Durée de la formation : 3 ans

Niveau terminal d'études : Bac+3

Diplôme national d'art

» *option : art*

» *option : communication*

» *option : design*

La 1^{re} année permet de préparer le choix de son cursus au sein de l'école. Au programme : histoire de l'art, culture de l'image, de la communication, pratique plastique : dessin, couleurs, volume, espace, image, multimédia ; technique de représentation : croquis, modèle vivant, story board, infographie...

◆ Le Port

ESA, École supérieure d'art **S**
☎ 02 62 43 08 01

DN MADE

Nature du diplôme : diplôme d'État

Niveau d'admission requis : Bac

Durée de la formation : 3 ans

Niveau terminal d'études : Bac+3

Diplôme des métiers d'art et du design

» *option : mode*

» *option : numérique*

◆ Saint-Pierre

Lycée Ambroise Volland **S**
☎ 02 62 96 23 50

Autres formations

Multimédia, audiovisuel, animation, jeu vidéo, information et communication

Nature du diplôme : non référencé au RNCP

Niveau d'admission requis : Bac

Durée de la formation : 3 ans

Niveau terminal d'études : Bac+3

❖ Le Port

ILOI, Institut de l'image de l'océan indien **S**
☎ 02 62 43 08 81

Coût total de scolarité : 1300 € (en 2020 ; 300 € la 1^{re} année, 500 € la 2^e année et 500 € la 3^e année + frais de matériel à prévoir (cahier, pinces, etc.)

Possibilité d'obtenir un financement de la Région.

Bâtiment - Travaux publics

- ◆ Établissement **public**
- Établissement **privé sous contrat**
- Établissement **consulaire**

-
- S** Statut de l'étudiant «**Scolaire**»
(formation temps plein)
- A** Statut de l'étudiant «**Apprenti**»
(formation en apprentissage)
-

Les adresses sont en fin de guide p 58

**VOUS TROUVEREZ UN INDEX DES
DIPLOMES P 26, 27**

**LES CLASSES PRÉPARATOIRES AUX
GRANDES ÉCOLES SE TROUVENT P 50,51**

BTS

Nature du diplôme : diplôme d'État

Niveau d'admission requis : Bac

Durée de la formation : 2 ans

Niveau terminal d'études : Bac+2

Aménagement finition

Ce BTS permet d'exercer dans les entreprises relevant du second œuvre du bâtiment : peinture, plâtrerie, vitrerie, revêtements sols et murs, aménagement intérieur. Les diplômés assurent la conduite de travaux et l'encadrement des chantiers. Il ou elle élabore les dossiers techniques et économiques et participe à la préparation, à la conduite et à la gestion du chantier.

Bacs conseillés : STI2D ; Aménagement et finition du bâtiment ; Technicien menuisier-agenceur

● Saint-André

URMA, Centre de formation

de Saint-André **A**

☎ 02 62 46 62 00

◆ Saint-Pierre

Lycée de Bois d'Olive **S**

☎ 02 62 49 89 60

Architectures en métal : conception et réalisation

Les titulaires de ce diplôme participent à la réalisation d'ouvrages métalliques divers (ponts, pylônes, écluses, appontements dans les ports, silos...), en coordination avec le bureau d'études (qui produit les devis, cahier des charges, DAO...), l'atelier (organisation du travail, suivi de la production) et le chantier.

Bacs conseillés : STI2D ; Technicien en chaudronnerie industrielle

◆ Sainte-Suzanne

Lycée de Bel Air **S**

☎ 02 62 98 05 19

Bâtiment

Les titulaires de ce diplôme assurent le lien entre le chantier, les fournisseurs et la hiérarchie de l'entreprise. Les activités se répartissent entre les études techniques et de prix, la préparation, la conduite et gestion de chantier à travers des tâches administratives, techniques, économiques et de communication.

Bacs conseillés : STI2D ; Interventions sur le patrimoine bâti ; Technicien d'études du bâtiment

◆ Le Port

Lycée Jean Hinglo **S** ou **A**

En partenariat avec le CFA Académique de La Réunion : 02 62 29 46 49

☎ 02 62 71 19 00

Développement et réalisation bois

Les titulaires de ce BTS mènent des recherches appliquées à la définition et à l'amélioration de produits, de processus ou de procédés dans tous les domaines de transformation du bois : scierie, menuiserie industrielle, ossatures et ouvrages en bois, panneaux, parquets et ameublement.

Bacs conseillés : STI2D ; Technicien constructeur bois ; Technicien de fabrication bois et matériaux associés ; Technicien de scierie ; Technicien menuisier-agenceur

◆ Saint-Louis

Lycée Jean Joly **S** ou **A**

En partenariat avec le CFA académique de La Réunion : 02 62 29 46 49

☎ 02 62 39 75 00

Enveloppe des bâtiments : conception et réalisation

Les titulaires de ce diplôme sont aptes à étudier et à réaliser des finitions extérieures de bâtiments, du revêtement des façades et des toitures (pose de menuiseries, d'une couverture isolante ou d'un bardage par exemple). Il ou elle organise et suit les chantiers concernant des bâtiments neufs ou anciens à rénover ou à réhabiliter.

Bacs conseillés : S ; STI2D ; Intervention sur le patrimoine bâti ; Menuiserie aluminium verre ; Ouvrage du bâtiment : métallerie

◆ Sainte-Suzanne

Lycée de Bel Air **S**

☎ 02 62 98 05 19

Étude et réalisation d'agencement

Les agences occupent une place charnière dans l'aménagement d'appartements, de bureaux, de locaux commerciaux. Il ou elle participe à l'élaboration du projet et du cahier des charges avec l'architecte d'intérieur, dialogue avec les différents corps de métiers intervenant sur le chantier (maçons, menuisiers...) et avec le client.

Bacs conseillés : STD2A ; STI2D ; Aménagement et finition du bâtiment ; Étude et réalisation d'agencement ; Technicien d'études du bâtiment ; Technicien menuisier-agenceur

◆ Bras-Panon

Lycée Paul Moreau **S**

☎ 02 62 51 61 61

Études et économie de la construction

Les titulaires de ce diplôme interviennent à tous les stades du projet de construction : études de faisabilité, élaboration des enveloppes financières, description technique des ouvrages, suivi de la réalisation. Il ou elle peut exercer dans les cabinets d'architectes, d'assurances, dans les administrations ou peut avoir une activité libérale.

Bacs conseillés : STI2D ; Technicien d'études du bâtiment ; Technicien du bâtiment organisation et réalisation du gros œuvre

◆ Bras-Panon

Lycée Paul Moreau **S**

☎ 02 62 51 61 61

◆ Saint-Pierre

Lycée de Bois d'Olive **S**

☎ 02 62 49 89 60

Fluides, énergies, domotique

› option A : génie climatique et fluide

Les titulaires de ce diplôme travaillent sur les installations CVC (chauffage, ventilation, climatisation) et sanitaire dans le bâtiment. Il ou elle peut exercer son activité en bureaux d'études techniques (BET), entreprises d'installation ou de maintenance, dans les collectivités territoriales...

Bacs conseillés : STI2D ; Technicien de maintenance des systèmes énergétiques et climatiques ; Technicien du froid et conditionnement d'air ; Technicien en installation des systèmes énergétiques et climatiques

◆ Saint-Denis

Lycée professionnel L'Horizon **S**

☎ 02 62 48 44 60

(en projet)

◆ Saint-Pierre

Lycée de Bois d'Olive **S**

☎ 02 62 49 89 60

Fluides, énergies, domotique

› option B : froid et conditionnement d'air

Les titulaires de ce diplôme travaillent sur la chaîne du froid et le traitement de l'air. Il ou elle participe à la mise en œuvre de solutions techniques qui prennent en compte l'environnement et l'importance des économies d'énergie. Il ou elle peut exercer son activité en restauration, dans les collectivités, les industries ou le secteur hospitalier...

Bacs conseillés : STI2D ; Technicien de maintenance des systèmes énergétiques et climatiques ; Technicien du froid et conditionnement d'air ; Technicien en installation des systèmes énergétiques et climatiques

● Le Port

URMA, Centre de formation du Port **A**

☎ 02 62 42 10 31

◆ Saint-Louis

Lycée Roches Maigres **S**

☎ 02 62 91 28 50

(en projet)

◆ Saint-Pierre

Lycée de Bois d'Olive **S**

☎ 02 62 49 89 60

Fluides, énergies, domotique

› option C : domotique et bâtiments communicants

Les titulaires de ce diplôme conçoivent, installent, programment et mettent en service des solutions techniques dans l'habitat et les bâtiments professionnels.

Bacs conseillés : STI2D ; Technicien de maintenance des systèmes énergétiques et climatiques ; Technicien du froid et conditionnement d'air ; Technicien en installation des systèmes énergétiques et climatiques

● Le Port

URMA, Centre de formation du Port **A**

☎ 02 62 42 10 31

◆ Saint-André

Lycée professionnel Jean Perrin **S**

☎ 02 62 58 84 40

◆ Saint-Pierre

Lycée de Bois d'Olive **S**

☎ 02 62 49 89 60

Systèmes constructifs bois et habitat

Les titulaires de ce diplôme sont le plus souvent responsables de chantier. Il ou elle réalise la pose et la fabrication des pièces en bois de la structure (charpente, agencement, menuiserie).

Bacs conseillés : STI2D ; Technicien constructeur bois

◆ Saint-Louis

Lycée Jean Joly **S**

☎ 02 62 39 75 00

Travaux publics

Les titulaires de ce diplôme travaillent dans divers types d'activités : travaux routiers (routes, aéroports...), travaux de canalisation (irrigation, drainage...), terrassements généraux (préparation du terrain...), ouvrages d'art et d'équipements industriels (ponts, barrages...), travaux de voie ferrée...

Bacs conseillés : STI2D ; Travaux publics

◆ Le Port

Lycée Jean Hinglo **S**

☎ 02 62 71 19 00

BTSA

Nature du diplôme : diplôme d'État

Niveau d'admission requis : Bac

Durée de la formation : 2 ans

Niveau terminal d'études : Bac+2

Développement, animation des territoires ruraux

Ce diplôme permet de travailler dans l'animation en milieu rural. Les titulaires de ce BTSA peuvent intervenir auprès des collectivités territoriales, des structures de prestation de services (syndicat, association, entreprise...).

Bacs conseillés : STAV ; Gestion des milieux naturels et de la faune ; Services aux personnes et aux territoires

■ Sainte-Suzanne

Lycée Cluny professionnel et agricole **S**

☎ 02 62 98 06 26

DUT

Nature du diplôme : diplôme d'État
Niveau d'admission requis : Bac
Durée de la formation : 2 ans
Niveau terminal d'études : Bac+2

Génie civil - construction durable

Licence du champ
"Sciences, technologies
et santé en environnement tropical"

Le DUT Génie civil propose trois orientations en cours d'études, en fonction des différents métiers du BTP : bâtiment ; Travaux publics et aménagement ; Maîtrise énergétique et environnementale.

Bacs conseillés : S ; STI2D

◆ **Saint-Pierre**
Université de La Réunion
IUT de Saint-Pierre **S**
☎ 02 62 96 28 70

Génie thermique et énergie

Licence du champ
"Sciences, technologies
et santé en environnement tropical"

Les titulaires du DUT participent à la production, à la distribution, à l'utilisation, à la gestion de l'énergie thermique dans les industries, les transports et le bâtiment.

Bacs conseillés : S ; STI2D

◆ **Saint-Pierre**
Université de La Réunion
IUT de Saint-Pierre **S**
☎ 02 62 96 28 70
(en projet)

Diplôme d'architecte

Diplôme d'études en architecture

Nature du diplôme : diplôme d'État
Niveau d'admission requis : Bac
Durée de la formation : 3 ans
Niveau terminal d'études : Bac+3
Bacs conseillés : S ; STI2D

◆ **Le Port**
ENSAM, École nationale supérieure d'architecture de Montpellier **S**
☎ 02 62 45 71 70

Diplôme d'ingénieur

Diplôme d'ingénieur ↳ spécialité : bâtiment et énergie

Nature du diplôme : diplôme d'État
Niveau d'admission requis : Bac ou Bac+2
Durée de la formation : 5 ou 3 ans
Niveau terminal d'études : Bac+5
Bacs conseillés : S ; STI2D

◆ **Saint-Pierre**
Université de La Réunion
ESIROI, École supérieure d'ingénieur réunion océan indien **S**
☎ 02 62 57 91 60

Licence

Nature du diplôme : diplôme d'État
Niveau d'admission requis : Bac
Durée de la formation : 3 ans
Niveau terminal d'études : Bac+3

Géographie et aménagement

Licence du champ
"Cultures, territoires et sociétés
plurielles dans l'Océan Indien"

◆ **Saint-Denis**
Université de La Réunion
UFR Lettres et sciences humaines **S**
☎ 02 62 93 80 80

Génie civil

Licence du champ
"Sciences, technologies
et santé en environnement tropical"

◆ **Le Tampon**
Université de La Réunion
UFR Sciences de l'homme et de l'environnement **S**
☎ 02 62 93 80 80

Mention Complémentaire

Nature du diplôme : diplôme d'État
Niveau d'admission requis : Bac
Durée de la formation : 1 an
Niveau terminal d'études : Bac+1

Vendeur-conseil en produits techniques pour l'habitat

Les titulaires de ce diplôme conseillent et orientent les clients et les professionnels, pour l'achat de produits de bricolage ou d'entretien de la maison. Il ou elle participe à toutes les opérations de vente : conseil, préparation de commandes, inventaire, réception de marchandises...

● **Saint-André**
URMA, Centre de formation de Saint-André **A**
☎ 02 62 46 62 00

◆ **Saint-Pierre**
Lycée professionnel François de Mahy **S**
☎ 02 62 35 75 20

Autres formations

Chargé-e d'affaires en rénovation énergétique du bâtiment

Nature du diplôme : titre professionnel
Niveau d'admission requis : Bac
Durée de la formation : 2 ans
Niveau terminal d'études : Bac+2

● **Saint-André**
URMA, Centre de formation de Saint-André **A**
☎ 02 62 46 62 00



HORIZONS 2021
CHOISIR SES ENSEIGNEMENTS DE SPÉCIALITÉ EN SECONDE

Une application pour vous aider à choisir vos enseignements de spécialité de première.



JE TESTE MES CHOIX

Commerce - Gestion Économie - Management

- ◆ Établissement **public**
- Établissement **privé sous contrat**
- Établissement **consulaire**
- ▼ **CFA** (Centre de formation d'apprentis)
-
- S** Statut de l'étudiant «**Scolaire**» (formation temps plein)
- A** Statut de l'étudiant «**Apprenti**» (formation en apprentissage)
-

Les adresses sont en fin de guide p 58

**VOUS TROUVerez UN INDEX DES
DIPLOMES P 26, 27**

**LES CLASSES PRÉPARATOIRES AUX
GRANDES ÉCOLES P 50, 51**

BTS

Nature du diplôme : diplôme d'État

Niveau d'admission requis : Bac

Durée de la formation : 2 ans

Niveau terminal d'études : Bac+2

Assurance

Ce diplôme permet de travailler dans les sociétés d'assurance ou de courtage en vue de prospecter la clientèle, proposer des contrats adaptés aux clients, gérer des dossiers de sinistres, définir les responsabilités et recours...

Bac(s) Conseillé(s) : STMG, Bac pro commerce, gestion administration, vente.

◆ Sainte-Marie

Lycée Le Verger **S** ou **A**
En partenariat avec le CFA académique de La Réunion : 02 62 29 46 49
02 62 53 20 60

Banque, conseiller de clientèle (particuliers)

Cette formation permet d'accéder à des emplois de chargés de clientèle dans les établissements bancaires ou financiers. Les titulaires pourront établir et promouvoir une offre de produits et de services bancaires personnalisés (gestion des opérations liées aux comptes, à l'épargne, aux crédits, à la gestion des risques).

Bacs conseillés : ES ; STMG

◆ Sainte-Marie

Lycée Le Verger **S** ou **A**
En partenariat avec le CFA académique de La Réunion : 02 62 29 46 49
02 62 53 20 60

Commerce international

Les titulaires de ce diplôme participent à la prospection et aux suivis des marchés à l'étranger au sein de services d'import-export des entreprises industrielles, de centrales d'achat ou encore de sociétés de transport...

Bacs conseillés : STMG ; Accueil - relation clients et usagers ; Commerce ; Vente ; Transport

◆ Saint-Denis

Lycée Leconte de Lisle **S**
02 62 94 79 20

■ Sainte-Suzanne

Lycée Cluny professionnel et agricole **S**
02 62 98 06 26

■ Saint-Pierre

Lycée privé La Salle Saint-Charles **S**
02 62 25 41 95

Comptabilité et gestion

Ce diplôme permet d'exercer dans les cabinets comptables, les services comptables des entreprises, dans les banques, les assurances et les administrations. L'activité consiste à traduire en comptabilité toutes les opérations commerciales ou financières réalisées par l'entreprise.

Bacs conseillés : ES ; S ; STMG

◆ Saint-Benoît

Lycée polyvalent Nelson Mandela **S**
02 62 92 96 81

◆ Saint-Denis

Lycée Bellepierre **S**
02 62 90 73 00

■ Saint-Denis

Lycée privé Levavasseur **S**
02 62 21 06 26

▼ Sainte-Marie

CFA ECR, enseignement catholique Réunion **A**
02 62 90 78 46

◆ Saint-Paul

Lycée Louis Payen **S**
02 62 22 56 39

◆ Saint-Pierre

Lycée Ambroise Volland **S**
02 62 96 23 50

Gestion de la PME

Ce diplôme permet de travailler dans les petites entreprises artisanales et industrielles. Les élèves acquièrent des compétences administratives (organisation de réunions, gestion courrier...), comptables (facturation, suivi comptes clients...), mais aussi commerciales (accueil clients et fournisseurs...).

Bacs conseillés : ES ; STMG ; Gestion-administration

◆ Le Tampon

Lycée Boisjoly Potier **S**
02 62 57 90 30

◆ Saint-André

Lycée Mahatma Gandhi **S**
02 62 92 15 20

◆ Saint-Benoît

Lycée polyvalent Nelson Mandela **S**
02 62 92 96 81

● Saint-Denis

CCI Pôle formation Nord **A**
02 62 48 35 05

◆ Saint-Denis

Lycée professionnel Julien de Rontaunay **S**
02 62 90 90 30

◆ Saint-Denis

Lycée Bellepierre **S**
02 62 90 73 00

▼ Sainte-Marie

CFA ECR, enseignement catholique Réunion **A**
02 62 90 78 46

◆ Saint-Joseph

Lycée de Vincendo **S**
02 62 37 39 60

◆ Saint-Paul

Lycée Louis Payen **S**
02 62 22 56 39 s

● Saint-Pierre

CCI, Pôle formation Sud **A**
02 62 96 96 96

Management commercial opérationnel

Les titulaires de ce diplôme sont en charge d'unité commerciale (magasin, hypermarché, agence commerciale, entreprise de commerce électronique...) et réalisent des activités variées telles que la préparation d'actions commerciales, accueil et fidélisation de la clientèle, gestion des approvisionnements...

Bacs conseillés : STMG ; Accueil-relation clients et usagers ; Commerce ; Vente

◆ Le Tampon

Lycée Roland Garros **S**
02 62 57 81 00

◆ Saint-André

Lycée Sarda Garriga **A**
En partenariat avec le CFA académique de La Réunion : 02 62 48 14 13
02 62 58 58 80

◆ Saint-Benoît

Lycée polyvalent Nelson Mandela **S**
02 62 92 96 81

◆ Saint-Denis

Lycée Leconte de Lisle **S**
02 62 94 79 20

● Saint-Denis

URMA, centre de formation de Sainte-Clotilde **A**
02 62 28 18 30

▼ Sainte-Marie

CFA ECR, enseignement catholique Réunion **A**
02 62 90 78 46

◆ Saint-Louis

Lycée Antoine Roussin **S**
02 62 91 93 33

◆ Saint-Paul

Lycée professionnel de Vue Belle **S**
02 62 33 69 33

◆ Saint-Paul

Lycée Évariste de Parny **S**
02 62 55 46 56

◆ Saint-Pierre

Lycée professionnel François de Mahy **S**
02 62 35 75 20

Métiers de l'esthétique-cosmétique-parfumerie

› option A : management

Les titulaires de ce diplôme développent à la fois des techniques de soins esthétiques mais aussi de commercialisation des produits et de services. Il ou elle peut aussi bien travailler pour les entreprises de distribution (parfumeries, parapharmacies et grands magasins), que manager des instituts de beauté, des spas ou des centres de bien-être.

Bacs conseillés : S ; STL ; ST2S ; STMG ; Esthétique, cosmétique, parfumerie

◆ Sainte-Marie

Lycée professionnel Isnelle Amelin **S**
02 62 93 17 00

Négociation et digitalisation relation client

Ce diplôme forme des vendeurs-managers commerciaux qui gèrent la relation client de la prospection à la fidélisation. Il ouvre l'accès à des emplois de vendeur-se, représentant-e, prospecteur, chargé-e de clientèle

Bacs conseillés : ES ; STMG ; Commerce ; Vente

◆ Les Avirons

Lycée Antoine de Saint-Exupéry **S**
02 62 38 09 16

◆ Saint-André

Lycée Sarda Garriga **S**
02 62 58 58 80

● Saint-Denis

CCI, Pôle formation Nord **A**
02 62 48 35 05

◆ Sainte-Marie

Lycée Le Verger **S**
02 62 53 20 60

■ Sainte-Suzanne

Lycée Cluny professionnel et agricole **S**
02 62 98 06 26

■ Saint-Pierre

Lycée privé La Salle Saint-Charles **S**
02 62 25 41 95

Opticien-ne lunetier

Les titulaires de ce diplôme savent effectuer les mesures morphologiques, guider le client dans son choix, passer les commandes et monter les lunettes (façonnage et montage des verres en atelier, vérification, découpage, meulage, polissage, insertion dans la monture). Il ou elle adapte l'équipement sur le client et assure le service après vente et les réparations courantes.

Bacs conseillés : S ; STI2D ; STL ; STMG ; Optique lunetterie

● Saint-Paul

URMA, Centre de formation de Saint-Gilles les Hauts **A**
02 62 55 68 55

Professions immobilières

Les titulaires de ce diplôme assurent des fonctions commerciales, administratives et de gestion en agence immobilière, en cabinet d'administration de biens, société de promotion-construction.

Bacs conseillés : STMG, Accueil-relation clients et usagers ; Gestion-administration ; Vente

◆ Les Avirons

Lycée Antoine de Saint-Exupéry **S**
02 62 38 09 16

◆ Saint-Denis

Lycée professionnel Julien de Rontaunay **S**
02 62 90 90 30

Support à l'action managériale

Ce diplôme prépare à un emploi d'encadrement. L'élève acquiert des compétences dans le domaine de la communication (accueil, rédaction de documents de synthèse...), de l'organisation (gestion des plannings, organisation de réunions...), de la documentation (constitution, actualisation de dossiers).

Bacs conseillés : STMG, Bac pro gestion administration, Bac pro agricole services aux personnes et aux territoires.

● Le Port

CCI, Pôle formation, CIRFIM **A**
02 62 43 51 12

◆ Le Tampon

Lycée Boisjoly Potier **S**
02 62 57 90 30

- ◆ **Saint-Benoît**
Lycée polyvalent Nelson Mandela **S**
☎ 02 62 92 96 81
- ◆ **Saint-Denis**
CCI, Pôle formation Nord **A**
☎ 02 62 48 35 05
- ◆ **Saint-Denis**
Lycée Bellepierre **S**
☎ 02 62 90 73 00
- ◆ **Saint-Louis**
Lycée Antoine Roussin **S**
☎ 02 62 91 93 33
- ◆ **Saint-Pierre**
CCI, Pôle formation Sud **A**
☎ 02 62 96 96 96

Technico-commercial

Les BTS technico-commercial proposent des enseignements permettant de devenir des commerciaux (vente, développement clientèle, management, etc.) mais aussi des enseignements industriels à choisir selon ses envies.

Bacs conseillés : STI2D ; STMG ; Accueil relation clients et usagers ; Commerce ; Technicien conseil-vente en alimentation ; Technicien conseil-vente en produits de jardin ; Vente

Commercialisation de biens et services industriels

- ◆ **Le Tampon**
Lycée Pierre Lagourgue **S**
☎ 02 62 96 49 49

Habillage et ameublement Matériaux des bâtiments

- ◆ **Le Port**
Lycée Jean Hinglo **S**
En partenariat avec le CFA académique de La Réunion : 02 62 29 46 49
☎ 02 62 71 19 00

Nautismes et services associés

- ◆ **Le Port**
Lycée professionnel
Léon de Lepervance **S**
☎ 02 62 42 75 75

BTSA

Nature du diplôme : diplôme d'État
Niveau d'admission requis : Bac
Durée de la formation : 2 ans
Niveau terminal d'études : Bac+2

Développement de l'agriculture des régions chaudes

Les techniciens supérieurs interviennent en région tropicale, notamment dans les DOM. L'enseignement comprend une formation générale (techniques d'animation, de communication, de documentation), une formation à l'environnement social et économique de l'exploitation agricole, une formation technique orientée vers l'étude de l'agronomie tropicale.

Bacs conseillés : ES ; S ; STAV ; Productions horticoles

- ◆ **Saint-Paul**
Lycée agricole Émile Boyer de la Giroday **S**
☎ 02 62 45 92 92

Technico-commercial

Agrofournitures

- ◆ **Saint-Paul**
Lycée agricole Émile Boyer de la Giroday **S**
☎ 02 62 45 92 92
(en projet)

CPGE

Nature du diplôme : diplôme d'État
Niveau d'admission requis : Bac
Durée de la formation : 2 ans
Niveau terminal d'études : Bac+2

Économique et commerciale

option : économique

Bacs conseillés : ES

option : scientifique

Bacs conseillés : S

option : technologique

Bacs conseillés : STMG

- ◆ **Saint-Denis**
Lycée Bellepierre **S**
☎ 02 62 90 73 00

DUT

Nature du diplôme : diplôme d'État
Niveau d'admission requis : Bac
Durée de la formation : 2 ans
Niveau terminal d'études : Bac+2

Gestion des entreprises et des administrations

Licence du champ
"Cultures, territoires et sociétés plurielles dans l'Océan Indien"

Ce diplôme permet de travailler dans tous les métiers de la gestion (comptabilité, marketing, gestion commerciale, finance...).

Bac conseillé : STMG

- ◆ **Saint-Pierre**
Université de La Réunion
IUT de Saint-Pierre **S** ou **A**
En partenariat avec le CFA de l'université de La Réunion : 02 62 52 89 24
☎ 02 62 96 28 70

Techniques de commercialisation

Licence du champ
"Cultures, territoires et sociétés plurielles dans l'Océan Indien"

Les titulaires de ce diplôme sont en mesure d'intervenir dans les différentes étapes de la commercialisation : de l'étude de marché à la vente en passant par la stratégie marketing, la communication commerciale, la négociation achat et la négociation vente, la relation client, etc..

Bac conseillé : STMG

- ◆ **Saint-Pierre**
Université de La Réunion
IUT de Saint-Pierre **S**
☎ 02 62 96 28 70

Diplôme de comptabilité et de gestion

Nature du diplôme : diplôme d'État
Niveau d'admission requis : Bac
Durée de la formation : 3 ans
Niveau terminal d'études : Bac+3

Bacs conseillés : ES ; S ; STMG

- ◆ **Saint-Denis**
Lycée Bellepierre **S**
☎ 02 62 90 73 00
- ◆ **Saint-Louis**
Lycée Antoine Roussin **S**
☎ 02 62 91 93 33
- ◆ **Saint-Denis**
CCI, Pôle formation Nord **A**
☎ 02 62 48 35 05

Licence

Nature du diplôme : diplôme d'État
Niveau d'admission requis : Bac
Durée de la formation : 3 ans
Niveau terminal d'études : Bac+3

Administration économique et sociale

Licence du champ
"Cultures, territoires et sociétés plurielles dans l'Océan Indien"

- ◆ **Le Tampon**
Université de La Réunion
UFR Droit et économie **S**
☎ 02 62 93 80 80
- ◆ **Saint-Denis**
Université de La Réunion
UFR Droit et économie **S**
☎ 02 62 93 80 80

Économie et gestion

Licence du champ
"Cultures, territoires et sociétés plurielles dans l'Océan Indien"

- ◆ **Le Tampon**
Université de La Réunion
UFR Droit et économie **S**
☎ 02 62 93 80 80
- ◆ **Saint-Denis**
Université de La Réunion
UFR Droit et économie **S**
☎ 02 62 93 80 80

Mention Complémentaire

Nature du diplôme : diplôme d'État
Niveau d'admission requis : Bac
Durée de la formation : 1 an
Niveau terminal d'études : Bac+1

Assistance, conseil, vente à distance

Les titulaires de ce diplôme participent à la fidélisation de la clientèle d'une entreprise en proposant par téléphone une aide ou des conseils en lien avec les prestations ou produits de l'entreprise qui l'emploie.

Bacs conseillés : L ; STMG ; Accueil relation clients et usagers ; Commerce ; Technicien conseil-vente ; Vente

- ◆ **Saint-Paul**
Lycée professionnel de Vue Belle **S**
☎ 02 62 33 69 33

Services financiers

Les titulaires de ce diplôme sont chargés de la commercialisation de services financiers ou d'assurance. Il ou elle renseigne, conseille les clients et propose des solutions financières.

Bacs conseillés : STMG ; Gestion administration

- ◆ **Sainte-Marie**
Lycée Le Verger **S**
☎ 02 62 53 20 60
- ◆ **Saint-Paul**
Lycée professionnel de Vue Belle **S**
☎ 02 62 33 69 33

Autres formations

Assistant-e de dirigeant-e d'entreprise artisanale

Nature du diplôme : certification professionnelle
Niveau d'admission requis : Bac
Durée de la formation : 1 an
Niveau terminal d'études : Bac

- ◆ **Saint-Paul**
URMA, Centre de formation de Saint-Gilles les Hauts **A**
☎ 02 62 55 68 55

Conseiller-ère services en électrodomestique et multimédia

Nature du diplôme : certification professionnelle
Niveau d'admission requis : Bac
Durée de la formation : 1 an
Niveau terminal d'études : Bac

- ◆ **Saint-Denis**
URMA, Centre de formation de Sainte-Clotilde **A**
☎ 02 62 28 18 30

Diplôme école de gestion et de commerce (EGC)

Nature du diplôme : diplôme d'État
Niveau d'admission requis : Bac
Durée de la formation : 3 ans
Niveau terminal d'études : Bac+3

Bacs conseillés : ES ; L ; S ; STMG

- ◆ **Saint-Denis**
EGC, école de gestion et de commerce de La Réunion **S**
☎ 02 62 48 35 12
Coût total de scolarité : 6 000 €
(soit 2 000 € par an à la rentrée 2019)

Gestionnaire d'unité commerciale

option : généraliste ou spécialisée (réseau Négoventis)

Nature du diplôme : titre professionnel
Niveau d'admission requis : Bac
Durée de la formation : 2 ans
Niveau terminal d'études : Bac+2

- ◆ **Saint-Denis**
CCI, Pôle formation Nord **A**
☎ 02 62 48 35 05
- ◆ **Saint-Pierre**
CCI, Pôle formation Sud **A**
☎ 02 62 96 96 96

Vendeur-euse de l'électrodomestique et du multimédia

Nature du diplôme : certification professionnelle
Niveau d'admission requis : Bac
Durée de la formation : 1 an
Niveau terminal d'études : Bac

- ◆ **Saint-Denis**
URMA, Centre de formation de Sainte-Clotilde **A**
☎ 02 62 28 18 30

Droit - Sciences politiques Sécurité

- ◆ Établissement **public**
- Établissement **privé sous contrat**
- Établissement **consulaire**
- ▼ **CFA** (Centre de formation d'apprentis)
-
- S** Statut de l'étudiant «**Scolaire**» (formation temps plein)
- A** Statut de l'étudiant «**Apprenti**» (formation en apprentissage)
-

Les adresses sont en fin de guide p 58

BTS

Nature du diplôme : diplôme d'État

Niveau d'admission requis : Bac

Durée de la formation : 2 ans

Niveau terminal d'études : Bac+2

Assurance

Ce diplôme permet de travailler dans les sociétés d'assurance ou de courtage en vue de prospecter la clientèle, proposer des contrats adaptés aux clients, gérer des dossiers de sinistres, définir les responsabilités et recours...

Bacs conseillés : ES ; STMG ; Commerce ; Gestion-administration ; Vente

◆ Sainte-Marie

Lycée Le Verger **S** ou **A**
En partenariat avec le CFA académique de La Réunion : 02 62 29 46 49

☎ 02 62 53 20 60

Professions immobilières

Ce diplôme permet de travailler en agence immobilière, en cabinet d'administration de biens, société de promotion-construction. Les titulaires de ce diplôme assurent des fonctions commerciales, administratives et de gestion.

Bacs conseillés : ES ; STMG

◆ Les Avirons

Lycée Antoine de Saint-Exupéry **S**

☎ 02 62 38 09 16

◆ Saint-Denis

Lycée professionnel Julien de Rontanay **S**

☎ 02 62 90 90 30

Notariat

Les titulaires de ce diplôme contribuent au traitement juridique, administratif et comptable de l'office. Il ou elle peut être en charge de la rédaction d'actes notariaux tels que l'établissement d'un contrat de mariage, de donation, de succession et peut participer à la négociation de biens immobiliers.

Bacs conseillés : ES ; L ; STMG

◆ Saint-Paul

Lycée Louis Payen **S**

☎ 02 62 22 56 39

DUT

Nature du diplôme : diplôme d'État

Niveau d'admission requis : Bac

Durée de la formation : 2 ans

Niveau terminal d'études : Bac+2

Hygiène sécurité environnement

Licence du champ
"Sciences, technologies et santé en environnement tropical"

Les titulaires de ce DUT sont des spécialistes de la gestion des risques, de la santé et de la sécurité au travail ainsi que de la protection de l'environnement, au sein d'entreprises et administrations. Il ou elle veille à la sécurité du personnel et des installations et contribue à l'amélioration des conditions de travail.

Bacs conseillés : S ; STI2D

◆ Saint-Pierre

Université de La Réunion

IUT de Saint-Pierre **S**

☎ 02 62 96 28 70

Licence

Nature du diplôme : diplôme d'État

Niveau d'admission requis : Bac

Durée de la formation : 3 ans

Niveau terminal d'études : Bac+3

Administration économique et sociale

Licence du champ
"Cultures, territoires et sociétés plurielles dans l'Océan Indien"

◆ Le Tampon

Université de La Réunion

UFR Droit et économie **S**

☎ 02 62 93 80 80

◆ Saint-Denis

Université de La Réunion

UFR Droit et économie **S**

☎ 02 62 93 80 80

Droit

Licence du champ
"Cultures, territoires et sociétés plurielles dans l'Océan Indien"

◆ Le Tampon

Université de La Réunion

UFR Droit et économie **S**

☎ 02 62 93 80 80

◆ Saint-Denis

Université de La Réunion

UFR Droit et économie **S**

☎ 02 62 93 80 80

Enseignement - Formation

Licence

Nature du diplôme : diplôme d'État

Niveau d'admission requis : Bac

Durée de la formation : 3 ans

Niveau terminal d'études : Bac+3

Sciences de l'éducation

■ Saint-Denis

UCO, Université catholique de l'ouest **S**

☎ 02 62 67 19 00

Chimie

Licence du champ
"Sciences, technologies et santé en environnement tropical"

◆ Saint-Denis

Université de La Réunion

UFR des sciences et technologies **S**

☎ 02 62 93 80 80

Géographie et aménagement

Licence du champ
"Cultures, territoires et sociétés plurielles dans l'Océan Indien"

◆ Saint-Denis

Université de La Réunion

UFR Lettres et sciences humaines **S**

☎ 02 62 93 80 80

Histoire

Licence du champ
"Cultures, territoires et sociétés plurielles dans l'Océan Indien"

◆ Saint-Denis

Université de La Réunion

UFR Lettres et sciences humaines **S**

☎ 02 62 93 80 80

Langues étrangères appliquées

► **Anglais**

► **Mandarin**

Licence du champ
"Cultures, territoires et sociétés plurielles dans l'Océan Indien"

◆ Saint-Denis

Université de La Réunion

UFR Lettres et sciences humaines **S**

☎ 02 62 93 80 80

Langues, littératures, civilisations étrangères et régionales

► **Allemand**

► **Anglais**

► **Espagnol**

► **Créole**

Licence du champ
"Cultures, territoires et sociétés plurielles dans l'Océan Indien"

◆ Saint-Denis

Université de La Réunion

UFR Lettres et sciences humaines **S**

☎ 02 62 93 80 80

Lettres

Licence du champ
"Cultures, territoires et sociétés plurielles dans l'Océan Indien"

◆ Saint-Denis

Université de La Réunion

UFR Lettres et sciences humaines **S**

☎ 02 62 93 80 80

Mathématiques

Licence du champ
"Sciences, technologies et santé en environnement tropical"

◆ Saint-Denis

Université de La Réunion

UFR des sciences et technologies **S**

☎ 02 62 93 80 80

Sciences de la Terre

Licence du champ
"Sciences, technologies et santé en environnement tropical"

◆ Saint-Denis

Université de La Réunion

UFR des sciences et technologies **S**

☎ 02 62 93 80 80

Sciences de la vie

Licence du champ
"Sciences, technologies et santé en environnement tropical"

◆ Saint-Denis

Université de La Réunion

UFR des sciences et technologies **S**

☎ 02 62 93 80 80

STAPS

► **Éducation et motricité**

Licence du champ
"Cultures, territoires et sociétés plurielles dans l'Océan Indien"

◆ Saint-Denis

Université de La Réunion

UFR des sciences et technologies **S**

☎ 02 62 93 80 80

INFO +

Les enseignants sont recrutés au niveau master et formés dans les INSPE (Institut national supérieur du professorat et de l'éducation).

Certaines universités ont mis en place en licence des unités d'enseignement de préprofessionnalisation pour préparer les concours et tester sa motivation.

► **Infos :** www.education.gouv.fr

Industrie

Électronique
Électrotechnique
Automatique
Télécoms
Informatique

BTS

Nature du diplôme : diplôme d'État

Niveau d'admission requis : Bac

Durée de la formation : 2 ans

Niveau terminal d'études : Bac+2

Conception et réalisation
de systèmes automatiques

Au sein d'une société de services en automatisme ou d'une entreprise utilisatrice ou réalisatrice de systèmes automatiques et d'équipements automatisés, les titulaires du BTS CRSA réalisent et exploitent des systèmes automatiques. Il ou elle peut aussi exécuter des opérations de maintenance complexe ou participer à l'amélioration de systèmes existants.

Bacs conseillés : STI2D ; Maintenance des équipements industriels ; Métiers de l'électricité et de ses environnements connectés ; Pilote de ligne de production

◆ Saint-Denis

Lycée Lislet Geoffroy S

① 02 62 90 72 00

Contrôle industriel
et régulation automatique

Les titulaires de ce diplôme réalisent des installations automatisées et supervisent leurs fonctionnements dans les industries de process. En phase d'études, il ou elle conçoit la partie contrôle-commande d'une installation industrielle, définit les solutions d'automatisation, effectue les calculs de dimensionnement, choisit les matériels dans le catalogue des constructeurs, réalise schémas et programmes.

Bacs conseillés : S ; STI2D ; Métiers de l'électricité et de ses environnements connectés ; Pilote de ligne de production ; Procédés de la chimie, de l'eau et des papiers-cartons

◆ Saint-Benoît

Lycée Amiral Pierre Bouvet S

① 02 62 50 31 50

Électrotechnique

Les compétences de ce technicien/ne recouvrent la conception, la réalisation et la maintenance d'équipements ou de systèmes électrotechniques. Principaux emplois chez les installateurs et les entreprises d'ingénierie électrique.

Bacs conseillés : STI2D ; Métiers de l'électricité et de ses environnements connectés

● Le Port

URMA, Centre de formation du Port A

① 02 62 42 10 31

◆ Le Tampon

Lycée Roland Garros S

① 02 62 57 81 00

◆ Saint-Denis

Lycée Lislet Geoffroy S

① 02 62 90 72 00

Fluides, énergies, domotique

➤ option A : génie climatique et fluidique

Les titulaires de ce diplôme travaillent sur les installations CVC (chauffage, ventilation, climatisation) et sanitaire dans le bâtiment. Il ou elle peut exercer son activité en bureaux d'études techniques (BET), entreprises d'installation ou de maintenance, dans les collectivités territoriales...

Bacs conseillés : STI2D ; Technicien de maintenance des systèmes énergétiques et climatiques ; Technicien du froid et conditionnement d'air ; Technicien en installation des systèmes énergétiques et climatiques

◆ Saint-Denis

Lycée professionnel l'Horizon S

① 02 62 48 44 60

(en projet)

◆ Saint-Pierre

Lycée de Bois d'Olive S

① 02 62 49 89 60

Fluides, énergies, domotique

➤ option B : froid et conditionnement d'air

Les titulaires de ce diplôme travaillent sur la chaîne du froid et le traitement de l'air. Il ou elle participe à la mise en œuvre de solutions techniques qui prennent en compte l'environnement et l'importance des économies d'énergie. Il ou elle peut exercer son activité en restauration, dans les collectivités, les industries ou le secteur hospitalier...

Bacs conseillés : STI2D ; Technicien de maintenance des systèmes énergétiques et climatiques ; Technicien du froid et conditionnement d'air ; Technicien en installation des systèmes énergétiques et climatiques

● Le Port

URMA, Centre de formation du Port A

① 02 62 42 10 31

◆ Saint-Louis

Lycée Roches Maigres S

① 02 62 91 28 50

(en projet)

◆ Saint-Pierre

Lycée de Bois d'Olive S

① 02 62 49 89 60

Fluides, énergies, domotique

➤ option C : domotique et bâtiments communicants

Les titulaires de ce diplôme conçoivent, installent, programment et mettent en service des solutions techniques dans l'habitat et les bâtiments professionnels.

Bacs conseillés : STI2D ; Technicien de maintenance des systèmes énergétiques et climatiques ; Technicien du froid et conditionnement d'air ; Technicien en installation des systèmes énergétiques et climatiques

● Le Port

URMA, Centre de formation du Port A

① 02 62 42 10 31

◆ Saint-André

Lycée professionnel Jean Perrin S

① 02 62 58 84 40

◆ Saint-Pierre

Lycée de Bois d'Olive S

① 02 62 49 89 60

Maintenance des systèmes

➤ option A : systèmes de production

Dans ce BTS, la formation confère une bonne connaissance des systèmes automatisés, des équipements électriques et mécaniques et permet de maîtriser les méthodes spécifiques à la maintenance. Le but est d'intervenir sur les équipements de production des entreprises industrielles (machines, lignes de fabrication...).

Bacs conseillés : STI2D ; Maintenance des équipements industriels ; Métiers de l'électricité et de ses environnements connectés ; Pilote de ligne de production

● Le Port

CCI, Pôle formation, CIRFIM A

① 02 62 43 51 12

◆ Saint-Benoît

Lycée professionnel Patu de Rosemont S

① 02 62 92 95 20

◆ Saint-Denis

Lycée Lislet Geoffroy S ou A

En partenariat avec le CFA académique de La Réunion : 02 62 29 46 49

① 02 62 90 72 00

Maintenance des systèmes

➤ option B : systèmes énergétiques et fluidiques

L'option systèmes énergétiques et fluidiques permet de diagnostiquer les dysfonctionnements et de participer au maintien des installations de type : chauffage, climatisation, appareil de froid, sanitaire ou encore les systèmes d'énergies renouvelables.

Bacs conseillés : STI2D ; Maintenance des équipements industriels ; Métiers de l'électricité et de ses environnements connectés ; Pilote de ligne de production

◆ Saint-Denis

Lycée professionnel l'Horizon S

① 02 62 48 44 60

◆ Saint-Louis

Lycée Roches Maigres S

① 02 62 91 28 50

(en projet)

Services informatiques
aux organisations

➤ option A : solutions d'infrastructure, systèmes et réseaux

➤ option B : solutions logicielles et applications métiers

Les titulaires de ce diplôme participent à la mise en place de solutions informatiques au sein des entreprises. Selon l'option, il ou elle intervient dans la programmation, la gestion des bases de données, le choix des logiciels, des matériels, des serveurs, l'administration des réseaux locaux...

Bacs conseillés : ES ; S ; STI2D ; STMG ; Systèmes numériques

◆ Saint-Benoît

Lycée polyvalent Nelson Mandela S

① 02 62 92 96 81

◆ Saint-Denis

Lycée Bellepierre S ou A

En partenariat avec le CFA académique de La Réunion : 02 62 29 46 49

① 02 62 90 73 00

◆ Sainte-Marie

CFA ECR, Enseignement catholique Réunion A

① 02 62 90 78 46

◆ Saint-Joseph

Lycée Pierre Poivre S

① 02 62 56 69 79

Systèmes numériques

➤ option A : informatique et réseaux

L'option informatique et réseaux est tournée vers les réseaux et leur sécurité, les systèmes embarqués, le cloud computing et la programmation des systèmes. Trois secteurs sont concernés : informatique scientifique (calculs scientifiques, modélisation, recherche...); informatique industrielle (logiciels de pilotage de chaînes et systèmes de production, simulation, interface homme machine); informatique du temps réel et de la mobilité (programmation en télécommunication, transport, aéronautique...)

Bacs conseillés : STI2D ; Systèmes numériques

◆ Le Tampon

Lycée Roland Garros S

① 02 62 57 81 00

◆ Les Trois-Bassins

Lycée de Trois Bassins S

① 02 62 24 79 50

◆ Saint-Denis

Lycée polyvalent Nord-Bois de Nèfles S

① 02 62 98 24 25

Systèmes numériques

➤ option B : électronique et communications

Ce diplôme permet de travailler sur le développement d'objets interconnectés (cours, surveillance, alertes). L'option électronique et communications (EC) permet de se focaliser sur la commande rapprochée, l'usage des composants complexes, la pré-industrialisation des dispositifs électroniques, leur maintenance et la mobilisation des moyens de télécommunication dans les couches de bas niveau. Trois domaines clés sont concernés : la santé, la sécurité et l'environnement.

Bacs conseillés : STI2D ; Systèmes numériques

◆ Le Tampon

Lycée Roland Garros S

① 02 62 57 81 00

◆ Les Trois-Bassins

Lycée de Trois Bassins S

① 02 62 24 79 50

◆ Saint-Denis

Lycée polyvalent Nord-Bois de Nèfles S

① 02 62 98 24 25

Diplôme
d'ingénieur

Diplôme d'ingénieur

➤ spécialité : informatique et télécommunications

Bacs conseillés : S ; STI2D

◆ Saint-Denis

Université de La Réunion
ESIROI, École supérieure d'ingénieur
réunion océan indien S

① 02 62 48 33 05

◆ Saint-Pierre

Université de La Réunion
ESIROI, École supérieure d'ingénieur
réunion océan indien S

① 02 62 57 91 60

DUT

Nature du diplôme : diplôme d'État
Niveau d'admission requis : Bac
Durée de la formation : 2 ans
Niveau terminal d'études : Bac+2

Informatique

Licence du champ
"Sciences, technologies
et santé en environnement tropical"

Les titulaires d'un DUT Informatique sont des professionnels qui participent à la conception, la réalisation et la mise en œuvre de solutions informatiques correspondant aux besoins des utilisateurs.

Bacs conseillés : S ; STI2D ; Systèmes numériques

◆ **Saint-Pierre**
Université de La Réunion
IUT de Saint-Pierre **S**
① 02 62 96 28 70

Réseaux et télécommunications

Licence du champ
"Sciences, technologies
et santé en environnement tropical"

Ce diplôme permet d'installer, maintenir, gérer, voire commercialiser des systèmes de télécommunications et des réseaux de tout type (informatiques, radio-téléphoniques, audiovisuels, multi-médias) ou des équipements comme des téléphones avec et sans fil, modems, antennes, fibres optiques, hubs...

Bacs conseillés : S ; STI2D ; Systèmes numériques

◆ **Saint-Pierre**
Université de La Réunion
IUT de Saint-Pierre **S** ou **A**
En partenariat avec le CFA de l'université de La Réunion : 02 62 52 89 24
① 02 62 96 28 70

DTS

Nature du diplôme : diplôme d'État
Niveau d'admission requis : Bac
Durée de la formation : 3 ans
Niveau terminal d'études : Bac+3

DTS Imagerie médicale et radiologie thérapeutique

Les titulaires de ce diplôme réalisent les examens nécessaires à l'établissement d'un diagnostic relevant des techniques d'imagerie médicale ou d'exploration fonctionnelle. Dans certains cas, il ou elle administre des produits radioactifs pour observer le fonctionnement de certains organes, toujours en étroite collaboration avec l'équipe médicale.

Bacs conseillés : S ; STL ; ST2S

◆ **Saint-Benoît**
Lycée Marie Curie **S**
① 02 62 94 46 46

Licence

Nature du diplôme : diplôme d'État
Niveau d'admission requis : Bac
Durée de la formation : 3 ans
Niveau terminal d'études : Bac+3

Informatique

Licence du champ
"Sciences, technologies
et santé en environnement tropical"

◆ **Saint-Denis**
Université de La Réunion
UFR des sciences et technologies **S**
① 02 62 93 80 80

Physique

Licence du champ
"Sciences, technologies
et santé en environnement tropical"

◆ **Saint-Denis**
Université de La Réunion
UFR des sciences et technologies **S**
① 02 62 93 80 80

Autres formations

Conseiller-ère services en électrodomestique et multimédia

Nature du diplôme : certification professionnelle
Niveau d'admission requis : Bac
Durée de la formation : 1 an
Niveau terminal d'études : Bac

● **Saint-Denis**
URMA, Centre de formation de Sainte-Clotilde **A**
① 02 62 28 18 30

Développeur-intégrateur de solutions intranet-internet

Nature du diplôme : titre professionnel
Niveau d'admission requis : Bac
Durée de la formation : 2 ans
Niveau terminal d'études : Bac+2

● **Saint-André**
ESRN, école supérieure régionale du numérique **A**
① 02 62 94 22 22

Expert-e en informatique et systèmes d'information

Nature du diplôme : diplôme d'État
Niveau d'admission requis : Bac
Durée de la formation : 5 ans
Niveau terminal d'études : Bac+5

◆ **Saint-Denis**
SUPINFO, École Supérieure d'Informatique, océan indien **S** ou **A**
① 03 62 27 97 26
Coût total de scolarité : 30 500 € (en 2019-2020) 6 100 € par an. Possibilité de différer le paiement. Se renseigner auprès de l'établissement.

Multimédia, audiovisuel, animation, jeu vidéo, information et communication

Nature du diplôme : non référencé au RNCP
Niveau d'admission requis : Bac
Durée de la formation : 3 ans
Niveau terminal d'études : Bac+3

◆ **Le Port**
ILOI, Institut de l'image de l'océan indien **S**
① 02 62 43 08 81

Coût total de scolarité : 1 300 € (en 2020 ; 300 € la 1^{re} année, 500 € la 2^e année et 500 € la 3^e année + frais de matériel à prévoir (cahier, pinceaux, etc.)
Possibilité d'obtenir un financement de la Région.

Technicien-ne de réseaux câblés de communications

Nature du diplôme : titre professionnel
Niveau d'admission requis : Bac ou équivalent
Durée de la formation : 1 an
Niveau terminal d'études : Bac

● **Le Port**
URMA, Centre de formation du Port **A**
① 02 62 42 10 31

Vendeur-euse de l'électrodomestique et du multimédia

Nature du diplôme : certification professionnelle
Niveau d'admission requis : Bac
Durée de la formation : 1 an
Niveau terminal d'études : Bac

● **Saint-Denis**
URMA, Centre de formation de Sainte-Clotilde **A**
① 02 62 28 18 30

Mention Complémentaire

Nature du diplôme : diplôme d'État
Niveau d'admission requis : Bac ou équivalent
Durée de la formation : 1 an
Niveau terminal d'études : Bac+1

Technicien en énergies renouvelables

Les titulaires de ce diplôme sont spécialisés dans la mise en œuvre d'équipements fonctionnant avec des énergies renouvelables et permettant d'améliorer l'efficacité énergétique des bâtiments. Les énergies renouvelables principalement concernées sont : le solaire photovoltaïque, l'énergie éolienne, le transfert d'énergie...

Bac requis : Métiers de l'électricité et de ses environnements connectés

◆ **Saint-Denis**
Lycée professionnel l'Horizon **S**
① 02 62 48 44 60

Technicien-ne en réseaux électriques

Les titulaires de ce diplôme sont des spécialistes de la construction des réseaux électriques de distribution. Sur les réseaux aériens, souterrains et d'éclairage public, il ou elle effectue tous les travaux de mise en œuvre et de raccordement.

Bacs conseillés : Maintenance des équipements industriels, Métiers de l'électricité et de ses environnements connectés

◆ **Saint-Denis**
Lycée professionnel Amiral Lacaze **S**
① 02 62 28 37 75

Mécanique Maintenance Productique Matériaux

BTS

Nature du diplôme : diplôme d'État
Niveau d'admission requis : Bac
Durée de la formation : 2 ans
Niveau terminal d'études : Bac+2

Architectures en métal : conception et réalisation

Les titulaires de ce diplôme participent à la réalisation par assemblage d'ouvrages métalliques divers (ponts, pylônes, écluses, appontements dans les ports, silos...). Travail au bureau d'études (devis, cahier des charges, DAO...), à l'atelier (organisation du travail, suivi de la production) et sur le chantier (projets de montage).

Bacs conseillés : STI2D ; Technicien en chaudronnerie industrielle ; Ouvrages du bâtiment : métallerie

◆ **Sainte-Suzanne**
Lycée de Bel Air **S**
① 02 62 98 05 19

Assistance technique d'ingénieur

Les titulaires de ce diplôme accompagnent les ingénieurs et favorisent la communication technique entre les différents acteurs d'un programme de travail.

Bacs conseillés : Étude et définition de produits industriels ; Maintenance des équipements industriels ; Métiers de l'électricité et de ses environnements connectés

◆ **Le Tampon**
Lycée Roland Garros **S**
① 02 62 57 81 00

◆ **Saint-Denis**
Lycée professionnel Amiral Lacaze **S**
① 02 62 28 37 75

● **Saint-Pierre**
CCI, Pôle formation, campus pro **A**
① 02 62 70 08 65

Conception et réalisation de systèmes automatiques

Au sein d'une société de services en automatismes ou d'une entreprise utilisatrice ou réalisatrice de systèmes automatiques et d'équipements automatisés, les titulaires du BTS CRSA réalisent et exploitent des systèmes automatiques. Il ou elle peut aussi exécuter des opérations de maintenance complexe ou participer à l'amélioration de systèmes existants.

Bacs conseillés : STI2D ; Maintenance des équipements industriels ; Métiers de l'électricité et de ses environnements connectés ; Pilote de ligne de production

◆ **Saint-Denis**
Lycée Lislet Geoffroy **S**
① 02 62 90 72 00

Contrôle industriel et régulation automatique

Les titulaires de ce diplôme réalisent des installations automatisées et supervisent leurs fonctionnements dans les industries de process. En phase d'études, il ou elle conçoit la partie contrôle-commande d'une installation industrielle, définit les solutions d'automatisation, effectue les calculs de dimensionnement, choisit les matériels dans le catalogue des constructeurs, réalise schémas et programmes.

Bacs conseillés : S ; STI2D ; Métiers de l'électricité et de ses environnements connectés ; Pilote de ligne de production ; Procédés de la chimie, de l'eau et des papiers-cartons

◆ Saint-Benoît

Lycée Amiral Pierre Bouvet **S**

☎ 02 62 50 31 50

Développement et réalisation bois

Les titulaires de ce BTS mènent des recherches appliquées à la définition et à l'amélioration de produits, de processus ou de procédés dans tous les domaines de transformation du bois : scierie, menuiserie industrielle, ossatures et ouvrages en bois, panneaux, parquets et ameublement.

Bacs conseillés : STI2D ; Technicien constructeur bois ; Technicien menuisier-agenceur

◆ Saint-Louis

Lycée Jean Joly **S**

☎ 02 62 39 75 00

Maintenance des systèmes

› option A : systèmes de production

Dans ce BTS, la formation confère une bonne connaissance des systèmes automatisés, des équipements électriques et mécaniques et permet de maîtriser les méthodes spécifiques à la maintenance en vue d'intervenir sur les équipements de production des entreprises industrielles (machines, lignes de fabrication...).

Bacs conseillés : STI2D ; Maintenance des équipements industriels ; Métiers de l'électricité et de ses environnements connectés ; Pilote de ligne de production

● Le Port

CCI, Pôle formation, CIRFIM **A**

☎ 02 62 43 51 12

◆ Saint-Benoît

Lycée professionnel Patu de Rosemont **S**

☎ 02 62 92 95 20

◆ Saint-Denis

Lycée Lislet Geoffroy **S** ou **A**
En partenariat avec le CFA académique de La Réunion : 02 62 29 46 49

☎ 02 62 90 72 00

Maintenance des systèmes

› option B : systèmes énergétiques et fluidiques

Les titulaires de ce diplôme sont des techniciens de maintenance. Il ou elle diagnostique les dysfonctionnements afin d'établir le plan de réparation et d'assurer la remise en service de l'installation. L'option systèmes énergétiques et fluidiques permet de maîtriser le fonctionnement des installations dans les applications tels que le chauffage, la climatisation, le froid, le sanitaire et les systèmes des énergies renouvelables.

Bacs conseillés : STI2D ; Maintenance des équipements industriels ; Métiers de l'électricité et de ses environnements connectés ; Pilote de ligne de production

◆ Saint-Denis

Lycée professionnel l'Horizon **S**

☎ 02 62 48 44 60

◆ Saint-Louis

Lycée Roches Maigres **S**

☎ 02 62 91 28 50

(en projet)

Maintenance des véhicules

› option A : voitures particulières

Les titulaires de ce BTS ont des connaissances approfondies en mécanique, hydraulique, pneumatique, électrotechnique, électronique, des connaissances en informatique en vue de détecter une panne ou un dysfonctionnement et d'assurer la réparation d'un véhicule.

Bacs conseillés : STI2D ; Maintenance des véhicules ; Réparation des carrosseries

◆ Saint-Denis

Lycée Georges Brassens **S**

☎ 02 62 92 47 10

● Saint-Pierre

URMA, Centre de formation de Saint-Pierre **A**

☎ 02 62 70 08 60 ou 02 62 96 12 65

Métiers des services à l'environnement

Ces techniciens sont des experts en propreté, hygiène des locaux et des équipements, propreté urbaine, gestion des déchets et assainissement. Il ou elle peut aussi intervenir en cas de catastrophe écologique, d'intervention délicate ou complexe selon sa situation géographique.

Bacs conseillés : STI2D ; STL ; Hygiène et environnement

◆ Saint-Denis

Lycée professionnel Julien de Rontaunay **S**

☎ 02 62 90 90 30

● Saint-Denis

URMA, Centre de formation de Sainte-Clotilde **A**

☎ 02 62 28 18 30

Qualité dans les industries alimentaires et les bio-industries

Les titulaires de ce diplôme assurent à la fois la maîtrise et le suivi de la qualité à tous les niveaux de la production (approvisionnement, préparation, fabrication, répartition, conditionnement, emballage), la vérification du niveau de qualité des produits, l'information, la communication, la sensibilisation aux objectifs qualité. Il/elle travaille essentiellement dans les industries alimentaires et les bio-industries, mais aussi dans l'industrie pharmaceutique et cosmétique.

Bacs conseillés : STL ; Bio-industries de transformation

◆ Saint-Paul

Lycée Saint-Paul IV **S**

☎ 02 62 33 06 50

Systèmes constructifs bois et habitat

Les titulaires de ce diplôme sont le plus souvent responsables de chantier. Il ou elle réalise la pose et la fabrication des pièces en bois de la structure (charpente, agencement, menuiserie).

Bacs conseillés : STI2D ; Technicien constructeur bois

◆ Saint-Louis

Lycée Jean Joly **S**

☎ 02 62 39 75 00

Diplôme d'ingénieur

Diplôme d'ingénieur

› spécialité : bâtiment et énergie

Nature du diplôme : diplôme d'État

Niveau d'admission requis : Bac ou Bac+2

Durée de la formation : 5 ou 3 ans

Niveau terminal d'études : Bac+5

Bacs conseillés : S ; STI2D

◆ Saint-Pierre

Université de La Réunion
ESIROI, École supérieure d'ingénieur réunion océan indien **S**

☎ 02 62 57 91 60

DUT

Nature du diplôme : diplôme d'État

Niveau d'admission requis : Bac

Durée de la formation : 2 ans

Niveau terminal d'études : Bac+2

Hygiène sécurité environnement

Licence du champ
"Sciences, technologies et santé en environnement tropical"

Les titulaires de ce DUT sont des spécialistes de la gestion des risques, de la santé et de la sécurité au travail ainsi que de la protection de l'environnement, au sein d'entreprises et d'administrations. Il ou elle veille à la sécurité du personnel et des installations et contribue à l'amélioration des conditions de travail. Il ou elle sait identifier un risque (incendie, pollution...), l'analyser, mettre en place des mesures préventives et vérifier leur efficacité.

Bacs conseillés : S ; STI2D

◆ Saint-Pierre

Université de La Réunion
IUT de Saint-Pierre **S**

☎ 02 62 96 28 70

Licence

Nature du diplôme : diplôme d'État

Niveau d'admission requis : Bac

Durée de la formation : 3 ans

Niveau terminal d'études : Bac+3

Physique

Licence du champ
"Sciences, technologies et santé en environnement tropical"

◆ Saint-Denis

Université de La Réunion

UFR des sciences et technologies **S**

☎ 02 62 93 80 80

Mention Complémentaire

Nature du diplôme : diplôme d'État

Niveau d'admission requis : Bac ou équivalent

Durée de la formation : 1 an

Niveau terminal d'études : Bac+1

Aéronautique

› option : avions à moteurs à turbines

Les titulaires de ce diplôme évaluent les pannes et exécutent les réparations ainsi que les procédures de contrôles et d'essais. Dans l'option avions à moteurs à turbines, la formation est axée sur la technologie des matériaux, les pratiques d'entretien des structures et équipements tels que les turbines et les hélices.

Bac requis : Aéronautique

◆ Saint-Leu

Section d'enseignement professionnel du lycée Stella **S**

☎ 02 62 34 20 20

Autres formations

Animateur-animateur, qualité, sécurité, santé au travail et environnement

Nature du diplôme : titre professionnel

Niveau d'admission requis : Bac ou équivalent

Durée de la formation : 2 ans

Niveau terminal d'études : Bac+2

● Le Port

CCI, Pôle formation, CIRFIM **A**

☎ 02 62 43 51 12

Technicien-ne supérieur en méthodes et exploitation logistique

Nature du diplôme : titre professionnel

Niveau d'admission requis : Bac ou équivalent

Durée de la formation : 2 ans

Niveau terminal d'études : Bac+2

● Saint-Pierre

CCI, Pôle formation, campus pro **A**

☎ 02 62 70 08 65

Information - Communication

- ◆ Établissement **public**
- ❖ Établissement **privé hors contrat**
- Établissement **consulaire**
- ▼ **CFA** (Centre de formation d'apprentis)

- S** Statut de l'étudiant «**Scolaire**» (formation temps plein)
- A** Statut de l'étudiant «**Apprenti**» (formation en apprentissage)

Les adresses sont en fin de guide p 58

**VOUS TROUVEREZ UN INDEX DES
DIPLOMES P 26, 27**

**LES CLASSES PRÉPARATOIRES AUX
GRANDES ÉCOLES SE TROUVENT
P 50, 51**

BTS

Nature du diplôme : diplôme d'État
Niveau d'admission requis : Bac
Durée de la formation : 2 ans
Niveau terminal d'études : Bac+2

Communication

Ce diplôme permet d'exercer des activités en agences de communication ou de publicité. Les titulaires participent à la conception, à la mise en œuvre et au suivi d'actions de communication interne ou externe.

Bacs conseillés : STMG ; Accueil-relation clients et usagers ; Gestion-administration

● Saint-Denis

CCI, Pôle formation Nord **A**
☎ 02 62 48 35 05

◆ Saint-Denis

Lycée Leconte de Lisle **S**
☎ 02 62 94 79 20

Services informatiques aux organisations

➤ option B : solutions logicielles
et applications métiers

Les titulaires de ce diplôme participent à la mise en place de solutions informatiques au sein des entreprises. Selon l'option, il ou elle intervient dans la programmation, la gestion des bases de données, le choix des logiciels, des matériels, des serveurs, l'administration des réseaux locaux...

Bacs conseillés : ES ; S ; STI2D ; STMG ;
Systèmes numériques

◆ Saint-Benoît

Lycée polyvalent Nelson Mandela **S**
☎ 02 62 92 96 81

◆ Saint-Denis

Lycée Bellepierre **S** ou **A**
En partenariat avec le CFA académique
de La Réunion : 02 62 29 46 49
☎ 02 62 90 73 00

▼ Sainte-Marie

CFA ECR, enseignement catholique
Réunion **A**
☎ 02 62 90 78 46

◆ Saint-Joseph

Lycée Pierre Poivre **S**
☎ 02 62 56 69 79

DUT

Nature du diplôme : diplôme d'État
Niveau d'admission requis : Bac
Durée de la formation : 2 ans
Niveau terminal d'études : Bac+2

Réseaux et télécommunications

Licence du champ
"Sciences, technologies
et santé en environnement tropical"

Ce diplôme permet d'installer, maintenir, gérer, voire commercialiser des systèmes de télécommunications et des réseaux de tout type (informatiques, radiotéléphoniques, audiovisuels, multimédias) ou des équipements comme des téléphones avec et sans fil, modems, antennes, fibres optiques, hubs...

Bacs conseillés : S ; STI2D ; Systèmes
numériques

◆ Saint-Pierre

Université de La Réunion
IUT de Saint-Pierre **S** ou **A**
En partenariat avec le CFA de l'université
de La Réunion : 02 62 52 89 24
☎ 02 62 96 28 70

Diplôme National d'Art

Nature du diplôme : diplôme d'État
Niveau d'admission requis : Bac ou équivalent
Durée de la formation : 3 ans
Niveau terminal d'études : Bac+3

Diplôme national d'art

➤ option : art
➤ option : communication
➤ option : design

La 1^{re} année permet de préparer le choix de son cursus au sein de l'école. Au programme : histoire de l'art, culture de l'image, de la communication, pratique plastique : dessin, couleurs, volume, espace, image, multimédia ; technique de représentation : croquis, modèle vivant, story board, infographie...

◆ Le Port

ESA, École supérieure d'art **S**
☎ 02 62 43 08 01

Licence

Nature du diplôme : diplôme d'État
Niveau d'admission requis : Bac
Durée de la formation : 3 ans
Niveau terminal d'études : Bac+3

Information-communication

Licence du champ
"Cultures, territoires et sociétés
plurielles dans l'Océan Indien"

◆ Saint-Denis

UFR Lettres et sciences humaines **S**
☎ 02 62 93 80 80

Autres formations

Développeur-intégrateur de solutions intranet-internet

Nature du diplôme : titre professionnel
Niveau d'admission requis : Bac ou équivalent
Durée de la formation : 2 ans
Niveau terminal d'études : Bac+2

● Saint-André

ESRN, École supérieure régionale
du numérique **A**
☎ 02 62 94 22 22

Multimédia, audiovisuel, animation, jeu vidéo, information et communication

Nature du diplôme : non référencé au RNCP
Niveau d'admission requis : Bac
Durée de la formation : 3 ans
Niveau terminal d'études : Bac+3

❖ Le Port

ILOI, Institut de l'image de l'océan indien **S**
☎ 02 62 43 08 81

Coût total de scolarité : 1 300 € (en 2020 ; 300 € la
1^{re} année, 500 € la 2^e année et 500 € la 3^e année +
frais de matériel à prévoir (cahier, pinceaux, etc.)
Possibilité d'obtenir un financement de la Région.

Animateur-trice en expression radiophonique

Nature du diplôme : titre professionnel
Niveau d'admission requis : Bac ou équivalent
Durée de la formation : 2 ans
Niveau terminal d'études : Bac+2

Les techniciens réalisateurs radiophonique sont responsables d'une ou plusieurs phases de la création et de la réalisation artistique, technique et organisationnelle d'une émission radio. Il ou elle participe à la préparation, à la mise en œuvre et/ou la finition de la prestation ou du produit.

❖ Saint-Denis

EMOI, École des médias de l'océan indien **S**
☎ 02 62 97 32 00

Coût de scolarité : financé par la Région.

Journaliste en expression radiophonique

Nature du diplôme : titre professionnel
Niveau d'admission requis : Bac ou équivalent
Durée de la formation : 3 ans
Niveau terminal d'études : Bac+3

Connaître les fondements et la déontologie du journalisme, appliquer les règles de l'écriture radiophonique. Formation : réalisation de reportages d'information, écriture et présentation de flashes, journaux et chroniques et maîtrise de logiciels techniques adaptés. Stages dans les stations locales. Outil pédagogique : webradio d'école. Enseignements par des professionnels des médias.

❖ Saint-Denis

EMOI, École des médias de l'océan indien **S**
☎ 02 62 97 32 00

Coût de scolarité : financé par la Région.

BON À SAVOIR

Maison des langues

L'équipe de la maison des langues propose à tous de participer à des cours de langues anglaises, français langue étrangère ou encore langues et civilisations orientales. En complément de ces cours proposés sous la forme de groupe de niveau ou de diplôme universitaire, la maison des langues encadre et organise également des sessions de certifications en anglais, français langues étrangères et en espagnol.

Pour connaître les modalités d'inscription (tarif, dates, etc.) :

Campus du Moufia

☎ 02 62 93 83 17
➤ maisondeslangues@univ-reunion.fr

Campus du Tampon

☎ 02 62 57 94 40
➤ maisondeslangues@univ-reunion.fr

Lettres - Langues Sciences humaines

CPGE

Nature du diplôme : diplôme d'État
Niveau d'admission requis : Bac
Durée de la formation : 2 ans
Niveau terminal d'études : Bac+2

Lettres

Bacs conseillés : ES, L, S

◆ **Saint-Denis**
Lycée Leconte de Lisle **S**
☎ 02 62 94 79 20

B/L (Lettres et sciences sociales)

Bacs conseillés : ES, L, S

◆ **Saint-Denis**
Lycée Bellepierre **S**
☎ 02 62 90 73 00

■ **Saint-Denis**
Lycée privé Levassieur **S**
☎ 02 62 21 06 26

DUT

Nature du diplôme : diplôme d'État
Niveau d'admission requis : Bac
Durée de la formation : 2 ans
Niveau terminal d'études : Bac+2

Carrières sociales

Licence du champ
"Cultures, territoires et sociétés
plurielles dans l'Océan Indien"

Les titulaires de ce diplôme ont choisi d'aider les personnes en difficulté, en collaboration avec les professionnels de la santé, de l'éducation et de la justice. Il ou elle met en œuvre des actions individuelles ou collectives d'amélioration de condition de vie. Dans le cadre de son suivi, il ou elle accompagne les personnes dans leurs démarches administratives et prend connaissance des résultats de son intervention.

Bacs conseillés : ES ; L ; S ; ST2S

◆ **Saint-Pierre**
Université de La Réunion
IUT de Saint-Pierre **S**
☎ 02 62 96 28 70

Licence

Nature du diplôme : diplôme d'État
Niveau d'admission requis : Bac
Durée de la formation : 3 ans
Niveau terminal d'études : Bac+3

Géographie et aménagement

Licence du champ
"Cultures, territoires et sociétés
plurielles dans l'Océan Indien"

◆ **Saint-Denis**
Université de La Réunion
UFR Lettres et sciences humaines **S**
☎ 02 62 93 80 80

Histoire

Licence du champ
"Cultures, territoires et sociétés
plurielles dans l'Océan Indien"

◆ **Saint-Denis**
Université de La Réunion
UFR Lettres et sciences humaines **S**
☎ 02 62 93 80 80

Langues étrangères appliquées

› **Anglais**
› **Mandarin**

Licence du champ
"Cultures, territoires et sociétés
plurielles dans l'Océan Indien"

◆ **Saint-Denis**
Université de La Réunion
UFR Lettres et sciences humaines **S**
☎ 02 62 93 80 80

Langues, littératures, civilisations étrangères et régionales

› **Allemand**
› **Anglais**
› **Espagnol**
› **Créole**

Licence du champ
"Cultures, territoires et sociétés
plurielles dans l'Océan Indien"

◆ **Saint-Denis**
Université de La Réunion
UFR Lettres et sciences humaines **S**
☎ 02 62 93 80 80

Lettres

Licence du champ
"Cultures, territoires et sociétés
plurielles dans l'Océan Indien"

◆ **Saint-Denis**
Université de La Réunion
UFR Lettres et sciences humaines **S**
☎ 02 62 93 80 80

Mathématiques et informatique appliquées aux sciences humaines et sociales

Licence du champ
"Sciences, technologies
et santé en environnement tropical"

◆ **Saint-Denis**
Université de La Réunion
UFR des sciences et technologies **S**
☎ 02 62 93 80 80

Psychologie

■ **Saint-Denis**
UCO, Université catholique de l'ouest **S**
☎ 02 62 67 19 00

Sciences sociales

Licence du champ
"Cultures, territoires et sociétés
plurielles dans l'Océan Indien"

◆ **Saint-Denis**
Université de La Réunion
UFR Lettres et sciences humaines **S**
☎ 02 62 93 80 80

STAPS

› **Éducation et motricité**

Licence du champ
"Cultures, territoires et sociétés
plurielles dans l'Océan Indien"

◆ **Saint-Denis**
Université de La Réunion
UFR des sciences et technologies **S**
☎ 02 62 93 80 80

Les conseillers de l'Onisep répondent à vos questions sur les formations, les métiers et l'orientation.

RETROUVEZ AUSSI MONORIENTATIONENLIGNE SUR VOTRE MOBILE ET TÉLÉCHARGEZ L'APPLI

Santé

- ◆ Établissement **public**
 - Établissement **privé sous contrat**
 - Établissement **consulaire**
 - ▼ **CFA** (Centre de formation d'apprentis)
-
- S** Statut de l'étudiant «**Scolaire**»
(formation temps plein)
- A** Statut de l'étudiant «**Apprenti**»
(formation en apprentissage)
-
- Les adresses sont en fin de guide p 58

**VOUS TROUVEREZ UN INDEX DES
DIPLOMES P 26, 27**

**LES CLASSES PRÉPARATOIRES AUX
GRANDES ÉCOLES SE TROUVENT
P 50, 51**

Brevet de Maîtrise

Nature du diplôme : titre professionnel
Niveau d'admission requis : Bac
Durée de la formation : 2 ans
Niveau terminal d'études : Bac+2

Coiffeur-coiffeuse

- **Saint-Denis**
URMA, Centre de formation
de Sainte-Clotilde **A**
☎ 02 62 28 18 30
- **Saint-Pierre**
URMA, Centre de formation
de Sainte-Clotilde **A**
☎ 02 62 70 08 60 ou 02 62 96 12 65

Esthéticien-ne-cosméticien-ne

- **Saint-Denis**
URMA, Centre de formation
de Sainte-Clotilde **A**
☎ 02 62 28 18 30

BTS

Nature du diplôme : diplôme d'État
Niveau d'admission requis : Bac
Durée de la formation : 2 ans
Niveau terminal d'études : Bac+2

Analyses de biologie médicale

Les titulaires de ce diplôme réalisent des analyses en bactériologie, hématologie, soit manuellement, soit à l'aide d'appareils automatisés. Il ou elle peut travailler dans les secteurs de la recherche et de l'agro-alimentaire, dans un laboratoire de biologie médicale (hôpitaux, laboratoires privés ou centres de transfusion...).

Bacs conseillés : S ; STL ; ST2S

- ◆ **Le Tampon**
Lycée Roland Garros **S**
☎ 02 62 57 81 00

Diététicien

Spécialiste en matière de nutrition, il ou elle veille à la qualité des aliments, à l'équilibre nutritionnel, au respect des règles d'hygiène adoptant ainsi un rôle informatif, curatif ou préventif. Dans l'industrie agro-alimentaire, il ou elle participe au contrôle de qualité et joue un rôle dans la recherche appliquée.

Bacs conseillés : S ; STL ; ST2S ; STMG ; Accompagnement, soins, services à la personne ; Services de proximité et vie locale ; Services aux personnes et aux territoires

- ◆ **Saint-Benoît**
Lycée Marie Curie **S**
☎ 02 62 94 46 46
- **Saint-Denis**
URMA, Centre de formation
de Sainte-Clotilde **A**
☎ 02 62 28 18 30

Métiers de l'esthétique-cosmétique-parfumerie

› option A : management

Les titulaires de ce diplôme développent à la fois des techniques de soins esthétiques mais aussi de commercialisation des produits et de services. Il ou elle peut aussi bien travailler pour les entreprises de distribution (parfumeries, parapharmacies et grands magasins), que manager des instituts de beauté, des spas ou des centres de bien-être.

Bacs conseillés : S ; STL ; ST2S ; STMG ; Esthétique, cosmétique, parfumerie

- ◆ **Sainte-Marie**
Lycée professionnel Isnelle Amelin **S**
☎ 02 62 93 17 00

Opticien-ne lunetier

Les titulaires de ce diplôme savent effectuer les mesures morphologiques, guider les clients dans leur choix, passer les commandes et monter les lunettes (façonnage, montage des verres en atelier, polissage, insertion dans la monture). Il ou elle adapte l'équipement sur le client et assure le service après vente et les réparations courantes.

Bacs conseillés : S ; STI2D ; Optique lunetterie

- **Saint-Paul**
URMA, Centre de formation
de Saint-Gilles les Hauts **A**
☎ 02 62 55 68 55

Services et prestations des secteurs sanitaire et social

Les titulaires de ce diplôme analysent les besoins de l'usager, proposent des solutions et assurent la gestion de son dossier. Il ou elle travaille en collaboration avec les professionnels de la santé tels que des travailleurs sociaux ou des partenaires institutionnels.

Bacs conseillés : ST2S ; STMG ; Accompagnement, soins et services à la personne ; Services de proximité et vie locale ; Services aux personnes et aux territoires

- ◆ **Le Tampon**
Lycée Pierre Lagourgue **S**
☎ 02 62 96 49 49
- ◆ **Saint-Benoît**
Lycée Marie Curie **S** ou **A**
En partenariat avec le CFA académique
de La Réunion : 02 62 29 46 49
☎ 02 62 94 46 46
- ◆ **Saint-Paul**
Lycée Saint-Paul IV **S**
☎ 02 62 33 06 50

DUT

Nature du diplôme : diplôme d'État
Niveau d'admission requis : Bac
Durée de la formation : 2 ans
Niveau terminal d'études : Bac+2

Génie biologique

› option : industries agroalimentaires et biologiques

Licence du champ
"Sciences, technologies
et santé en environnement tropical"

Les techniciens de l'industrie alimentaire travaillent dans différents secteurs : fabrication (responsable ateliers de conditionnement, chef-fe de ligne...), recherche et développement (mise au point de nouveaux matériels, de produits nouveaux), la qualité.

Bacs conseillés : S ; STL

- ◆ **Saint-Pierre**
Université de La Réunion
IUT de Saint-Pierre **S**
☎ 02 62 96 28 70

Diplôme d'État de santé

DE Ergothérapeute

Nature du diplôme : diplôme d'État
Niveau d'admission requis : PASS ou L.AS
Durée de la formation : 3 ans
Niveau terminal d'études : Bac+3

Grâce à des techniques de rééducation qui passent par des activités artistiques ou manuelles, l'ergothérapeute aide les personnes souffrant d'un handicap (enfants, personnes âgées, malades, accidentés) à retrouver l'autonomie nécessaire à leur vie quotidienne, professionnelle et familiale. Il ou elle définit un plan d'aide individualisé, propose les solutions techniques pour permettre de réaliser les actes de la vie quotidienne comme se déplacer.

- **Saint-Denis**
IRFE, Institut régional de formation
en ergothérapie **S**
☎ 02 62 90 91 01

DE Infirmier-ère

Nature du diplôme : diplôme d'État
Niveau d'admission requis : Bac
Durée de la formation : 3 ans
Niveau terminal d'études : Bac+3

L'infirmier-ère est le collaborateur direct du médecin. Il ou elle participe à la prise en charge des patients en effectuant des recueils d'information, en assurant la surveillance clinique des patients, en appliquant les prescriptions mises en place par le médecin.

- ◆ **Saint-Denis**
IFSI, Institut de formation en soins
infirmiers **S**
☎ 02 62 71 75 30
- ◆ **Saint-Pierre**
IFSI, Institut de formation en soins
infirmiers **S**
☎ 02 62 35 99 82

DE Masseur kinésithérapeute

Nature du diplôme : diplôme d'État
Niveau d'admission requis : PASS ou L.AS
Durée de la formation : 4 ans
Niveau terminal d'études : Bac+5

Les titulaires de ce diplôme assurent une fonction de rééducation par des actes de massage, de gymnastique médicale, mais aussi par des conseils à suivre dans la vie quotidienne. Ses domaines d'intervention sont variés : traitement et rééducations post-traumatiques ou opératoires, paralysies partielles, troubles respiratoires...

- ◆ **Saint-Pierre**
IFMK, Institut de formation en masso-kinésithérapie **S**
☎ 02 62 35 94 47

DE Psychomotricien-ne

Nature du diplôme : diplôme d'État
Niveau d'admission requis : PASS ou L.AS
Durée de la formation : 3 ans
Niveau terminal d'études : Bac+3

Au moyen de jeux, d'exercices d'équilibre, de relaxation, le psychomotricien aide à la rééducation des troubles psychomoteurs (coordination spatiotemporels, attention...). Avec les plus jeunes : jeux de ballon, créations en terre, chansons, danses... Avec les plus âgés : activités d'équilibre, travail sur la mémoire. Il ou elle évalue les capacités psychomotrices de son patient, pose un diagnostic, établit un projet de soins et anime les séances de rééducation motrice.

- **Saint-Pierre**
IRFP, Institut régional de formation en psychomotricité **S**
☎ 02 62 96 95 30

DE Sage-femme/Maïeuticien

Nature du diplôme : diplôme d'État
Niveau d'admission requis : PASS ou L.AS
Durée de la formation : 4 ans
Niveau terminal d'études : Bac+5

La sage-femme ou le maïeuticien surveille l'évolution de la femme enceinte et pratique les accouchements, soit seule, soit en assistant le médecin. Après la naissance, il ou elle suit le rétablissement de la mère et la conseillère sur la prise en charge du bébé.

- ◆ **Saint-Denis**
ESF, École de sages-femmes **S**
☎ 02 62 71 75 33 ou 02 62 71 75 50

Licence

Nature du diplôme : diplôme d'État
Niveau d'admission requis : Bac
Durée de la formation : 3 ans
Niveau terminal d'études : Bac+3

Sciences pour la santé

Licence du champ
"Sciences, technologies
et santé en environnement tropical"

◆ **Le Tampon**
Université de La Réunion
UFR Santé **S**
☎ 02 62 93 80 80

DTS

DTS Imagerie médicale et radiologie thérapeutique

Nature du diplôme : diplôme d'État
Niveau d'admission requis : Bac
Durée de la formation : 3 ans
Niveau terminal d'études : Bac+3

Les titulaires de ce diplôme réalisent les examens nécessaires à l'établissement d'un diagnostic relevant des techniques d'imagerie médicale ou d'exploration fonctionnelle. Dans certains cas, il ou elle administre des produits radioactifs pour observer le fonctionnement de certains organes, toujours en étroite collaboration avec l'équipe médicale.

Bacs conseillés : S ; STL ; ST2S

◆ **Saint-Benoît**
Lycée Marie Curie **S**
☎ 02 62 94 46 46

Mise à niveau

Classe préparatoire aux concours d'entrée dans les formations paramédicales

◆ **Le Tampon**
Lycée Roland Garros **S**
☎ 02 62 57 81 00

◆ **Saint-Benoît**
Lycée Marie Curie **S**
☎ 02 62 94 46 46

◆ **Saint-Paul**
Lycée Saint-Paul IV **S**
☎ 02 62 33 06 50

■ **Saint-Pierre**
EMAP, École des métiers et de
l'accompagnement de la personne **S**
☎ 02 62 96 95 30

■ **Saint-Pierre**
IRFP, Institut régional de formation
en psychomotricité
☎ 02 62 96 95 30

Classe préparatoire au concours d'admission à l'école de santé des Armées

◆ **Saint-Paul**
Lycée Évariste de Parry **S**
☎ 02 62 55 46 56

PASS

Nature du diplôme : diplôme d'État
Niveau d'admission requis : Bac
Durée de la formation : 1 an
Niveau terminal d'études : Bac+1

NOUVEAUTÉ 2020
À la rentrée 2020, les modalités
d'admission dans les formations
médicales évoluent ! Désormais les
étudiants de différents cursus de
formation (PASS ou LAS) pourront
présenter leur dossier au jury de
l'UFR Santé pour tenter d'intégrer
l'une des formations médicales
(pharmacie, maïeutique, médecine
ou odontologie) de notre académie.

◆ **Le Tampon**
Université de La Réunion
UFR Santé **S**
☎ 02 62 93 80 80

◆ **Saint-Denis**
Université de La Réunion
UFR Santé **S**
☎ 02 62 93 80 80

BTS

Nature du diplôme : diplôme d'État
Niveau d'admission requis : Bac
Durée de la formation : 2 ans
Niveau terminal d'études : Bac+2

Analyses de biologie médicale

Les titulaires de ce diplôme réalisent des analyses en bactériologie, hématologie, soit manuellement, soit à l'aide d'appareils automatisés. Il ou elle peut travailler dans les secteurs de la recherche et de l'agro-alimentaire, dans un laboratoire de biologie médicale (hôpitaux, laboratoires privés ou centres de transfusion...).

Bacs conseillés : S ; STL ; ST2S

◆ **Le Tampon**
Lycée Roland Garros **S**
☎ 02 62 57 81 00

Bioanalyses et contrôles

Ce diplôme permet de travailler dans les industries agroalimentaires, pharmaceutiques et cosmétiques, les laboratoires de contrôle de l'hygiène et de l'environnement. Cette technicien-ne réalise des analyses et des préparations courantes en biochimie, microbiologie, biologie cellulaire et moléculaire, physiologie...

Bacs conseillés : S ; STL

◆ **Saint-Paul**
Lycée Saint-Paul IV **S**
☎ 02 62 33 06 50

Contrôle industriel et régulation automatique

Les titulaires de ce diplôme réalisent des installations automatisées et supervisent leurs fonctionnements dans les industries de process. En phase d'études, il ou elle conçoit la partie contrôle-commande d'une installation industrielle, définit les solutions d'automatisation, effectue les calculs de dimensionnement, choisit les matériels dans le catalogue des constructeurs, réalise schémas et programmes.

Bacs conseillés : S ; ST2D ; Métiers de l'électricité et de ses environnements connectés ; Pilote de ligne de production ; Procédés de la chimie, de l'eau et des papiers-cartons

◆ **Saint-Benoît**
Lycée Amiral Pierre Bouvet **S**
☎ 02 62 50 31 50

Sciences

Maintenance des systèmes

› option A : systèmes de production

Dans ce BTS, la formation confère une bonne connaissance des systèmes automatisés, des équipements électriques et mécaniques et permet de maîtriser les méthodes spécifiques à la maintenance en vue d'intervenir sur les équipements de production des entreprises industrielles (machines, lignes de fabrication...).

Bacs conseillés : ST2D ; Métiers de l'électricité et de ses environnements connectés ; Maintenance des équipements industriels ; Pilote de ligne de production

● **Le Port**
CCI, Pôle formation, CIRFIM **A**
☎ 02 62 43 51 12

◆ **Saint-Benoît**
Lycée professionnel Patu de Rosemont **S**
☎ 02 62 92 95 20

◆ **Saint-Denis**
Lycée Lislet Geoffroy **S** ou **A**
En partenariat avec le CFA académique
de La Réunion : ☎ 02 62 29 46 49
☎ 02 62 90 72 00

Maintenance des systèmes

› option B : systèmes énergétiques
et fluidiques

L'option systèmes énergétiques et fluidiques permet de diagnostiquer les dysfonctionnements et de participer au maintien des installations de type : chauffage, climatisation, appareil de froid, sanitaire ou encore les systèmes d'énergies renouvelables.

Bacs conseillés : ST2D ; Maintenance des équipements industriels ; Métiers de l'électricité et de ses environnements connectés ; Pilote de ligne de production

◆ **Saint-Denis**
Lycée professionnel l'Horizon **S**
☎ 02 62 48 44 60

◆ **Saint-Louis**
Lycée Roches Maigres **S**
☎ 02 62 91 28 50
(en projet)

Qualité dans les industries alimentaires et les bio-industries

Les titulaires de ce diplôme assurent à la fois la maîtrise et le suivi de la qualité à tous les niveaux de la production (approvisionnement, préparation, fabrication, répartition, conditionnement, emballage), la vérification du niveau de qualité des produits, l'information, la communication, la sensibilisation aux objectifs qualité. Il ou elle travaille essentiellement dans les industries alimentaires et les bio-industries, mais aussi dans l'industrie pharmaceutique et cosmétique.

Bacs conseillés : S ; STL, Bio-industries de transformation

◆ **Saint-Paul**
Lycée Saint-Paul IV **S**
☎ 02 62 33 06 50

BON À SAVOIR

Le parcours spécifique d'accès santé (PASS) permet d'acquérir des connaissances dans le champ de la santé.

Attention, vous ne pouvez vous inscrire qu'une seule fois !
Aucun redoublement ne sera possible dans cette formation.

Il est donc indispensable de bien préparer son projet avant de s'inscrire sur Parcoursup.

› Plus d'informations en page 48.

Diplôme d'ingénieur

Diplôme d'ingénieur

» *spécialité : bâtiment et énergie*

Nature du diplôme : diplôme d'État

Niveau d'admission requis : Bac ou Bac+2

Durée de la formation : 5 ou 3 ans

Niveau terminal d'études : Bac+5

Bacs conseillés : S ; STI2D

◆ Saint-Pierre

Université de La Réunion
ESIROI, École supérieure d'ingénieur
réunion océan indien **S**
☎ 02 62 57 91 60

CPGE

Nature du diplôme : diplôme d'État

Niveau d'admission requis : Bac

Durée de la formation : 2 ans

Niveau terminal d'études : Bac+2

BCPST (Biologie, chimie, physique, sciences de la terre)

Bacs conseillés : S

◆ Le Tampon

Lycée Roland Garros **S**
☎ 02 62 57 81 00

MPSI (Mathématiques, physique et sciences de l'ingénieur)

Bacs conseillés : S

◆ Saint-Denis

Lycée Leconte de Lisle **S**
☎ 02 62 94 79 20

■ Saint-Pierre

Lycée privé La Salle Saint-Charles **S**
☎ 02 62 25 41 95

PCSI (Physiques, chimie et sciences de l'ingénieur)

Bacs conseillés : S

◆ Saint-Denis

Lycée Leconte de Lisle **S**
☎ 02 62 94 79 20

◆ Le Tampon

Lycée Roland Garros **S**
☎ 02 62 57 81 00

PTSI (Physique, technologie et sciences de l'ingénieur)

Bacs conseillés : S

◆ Saint-Denis

Lycée Lislet Geoffroy **S**
☎ 02 62 90 72 00

TSI (Technologie et sciences industrielles)

Bacs conseillés : STI2D, STL

◆ Saint-Benoît

Lycée Amiral Pierre Bouvet **S**
☎ 02 62 50 31 50

DUT

Nature du diplôme : diplôme d'État

Niveau d'admission requis : Bac

Durée de la formation : 2 ans

Niveau terminal d'études : Bac+2

Génie biologique

» *option : génie de l'environnement*

Licence du champ

"Sciences, technologies et santé en environnement tropical"

Les titulaires de ce diplôme mesurent, surveillent et éventuellement corrigent les nuisances engendrées par les activités humaines, en particulier d'origine industrielle sur notre environnement (eau, sol, air).

Bacs conseillés : S ; STAV ; STL

◆ Saint-Pierre

Université de La Réunion
IUT de Saint-Pierre **S**
☎ 02 62 96 28 70

Génie biologique

» *option : industries agroalimentaires et biologiques*

Licence du champ

"Sciences, technologies et santé en environnement tropical"

Ce diplôme forme des techniciens de l'industrie alimentaire travaillant dans différents secteurs : fabrication (resposable ateliers de conditionnement, chef de ligne...), recherche et développement (mise au point de nouveaux matériels, de produits nouveaux), la qualité.

Bacs conseillés : S ; STL ; STAV ; ST2S

◆ Saint-Pierre

Université de La Réunion
IUT de Saint-Pierre **S**
☎ 02 62 96 28 70

Génie civil - construction durable

Licence du champ

"Sciences, technologies et santé en environnement tropical"

Le DUT Génie civil propose trois orientations en cours d'études, adaptées aux différents métiers du BTP : bâtiment ; Travaux publics et aménagement ; Maîtrise énergétique et environnementale.

Bacs conseillés : S ; STI2D

◆ Saint-Pierre

Université de La Réunion
IUT de Saint-Pierre **S**
☎ 02 62 96 28 70

Génie thermique et énergie

Licence du champ

"Sciences, technologies et santé en environnement tropical"

Les titulaires du DUT participent à la production, à la distribution, à l'utilisation, à la gestion de l'énergie thermique dans les industries, les transports et le bâtiment.

Bacs conseillés : S ; STI2D

◆ Saint-Pierre

Université de La Réunion
IUT de Saint-Pierre **S**
☎ 02 62 96 28 70

Informatique

Licence du champ

"Sciences, technologies et santé en environnement tropical"

Les titulaires d'un DUT Informatique sont des professionnels qui participent à la conception, la réalisation et la mise en œuvre de solutions informatiques correspondant aux besoins des utilisateurs.

Bacs conseillés : S ; STI2D

◆ Saint-Pierre

Université de La Réunion
IUT de Saint-Pierre **S**
☎ 02 62 96 28 70

Licence

Nature du diplôme : diplôme d'État

Niveau d'admission requis : Bac

Durée de la formation : 3 ans

Niveau terminal d'études : Bac+3

Chimie

Licence du champ

"Sciences, technologies et santé en environnement tropical"

◆ Saint-Denis

Université de La Réunion
UFR des sciences et technologies **S**
☎ 02 62 93 80 80

Informatique

Licence du champ

"Sciences, technologies et santé en environnement tropical"

◆ Saint-Denis

Université de La Réunion
UFR des sciences et technologies **S**
☎ 02 62 93 80 80

Mathématiques

Licence du champ

"Sciences, technologies et santé en environnement tropical"

◆ Saint-Denis

Université de La Réunion
UFR des sciences et technologies **S**
☎ 02 62 93 80 80

Mathématiques et informatique appliquées aux sciences humaines et sociales

Licence du champ

"Sciences, technologies et santé en environnement tropical"

◆ Saint-Denis

Université de La Réunion
UFR des sciences et technologies **S**
☎ 02 62 93 80 80

Physique

Licence du champ

"Sciences, technologies et santé en environnement tropical"

◆ Saint-Denis

Université de La Réunion
UFR des sciences et technologies **S**
☎ 02 62 93 80 80

Sciences de la terre

Licence du champ

"Sciences, technologies et santé en environnement tropical"

◆ Saint-Denis

Université de La Réunion
UFR des sciences et technologies **S**
☎ 02 62 93 80 80

Sciences de la vie

Licence du champ

"Sciences, technologies et santé en environnement tropical"

◆ Saint-Denis

Université de La Réunion
UFR des sciences et technologies **S**
☎ 02 62 93 80 80

Sciences pour la santé

Licence du champ

"Sciences, technologies et santé en environnement tropical"

◆ Saint-Denis

Université de La Réunion
UFR Santé **S**
☎ 02 62 93 80 80

◆ Le Tampon

Université de La Réunion
UFR Santé **S**
☎ 02 62 93 80 80

Sciences pour l'ingénieur

Licence du champ

"Sciences, technologies et santé en environnement tropical"

◆ Saint-Denis

Université de La Réunion
UFR des sciences et technologies **S**
☎ 02 62 93 80 80

Autres formations

Chargé-e d'affaires en rénovation énergétique du bâtiment

Nature du diplôme : titre professionnel

Niveau d'admission requis : Bac

Durée de la formation : 2 ans

Niveau terminal d'études : Bac+2

● Saint-André

URMA, Centre de formation de Saint-André **A**
☎ 02 62 46 62 00

Social

- ◆ Établissement **public**
 - Établissement **privé sous contrat**
 - ▲ Établissement **privé reconnu**
 - Établissement **consulaire**
-
- S** Statut de l'étudiant «**Scolaire**»
(formation temps plein)
- A** Statut de l'étudiant «**Apprenti**»
(formation en apprentissage)
-
- Les adresses sont en fin de guide p 58

**VOUS TROUVEREZ UN INDEX DES
DIPLOMES P 26, 27**

**LES CLASSES PRÉPARATOIRES AUX
GRANDES ÉCOLES SE TROUVENT
P 50, 51**

BTSA

Nature du diplôme : diplôme d'État
Niveau d'admission requis : Bac
Durée de la formation : 2 ans
Niveau terminal d'études : Bac+2

Développement, animation des territoires ruraux

Les titulaires de ce BTSA peuvent intervenir dans l'animation de la vie locale, les services aux personnes en milieu rural, la conception de projets de services liés aux exploitations agricoles, le tourisme et la valorisation du patrimoine. Il ou elle intervient auprès des collectivités territoriales, des structures de prestation de services (syndicat, association, entreprise...).

Bacs conseillés : STAV ; Services aux personnes et aux territoires

■ Sainte-Suzanne

Lycée Cluny professionnel et agricole **S**
③ 02 62 98 06 26

BTS

Nature du diplôme : diplôme d'État
Niveau d'admission requis : Bac
Durée de la formation : 2 ans
Niveau terminal d'études : Bac+2

Économie sociale familiale

Les titulaires de ce diplôme assurent conseils et accompagnement sur plusieurs domaines de la vie quotidienne : alimentation, santé, budget, consommation, environnement, énergie, logement. Les titulaires du BTS pourront être embauchés en tant que chargé-e de gestion locative, animateur-trice en consommation, animateur-trice prévention santé, etc.

Bacs conseillés : ES ; ST2S

◆ Le Tampon

Lycée Roland Garros **S**
③ 02 62 57 81 00

◆ Saint-Benoît

Lycée Marie Curie **S**
③ 02 62 94 46 46

■ Saint-Denis

Lycée privé Levassasseur **S**
③ 02 62 21 06 26

Services et prestations des secteurs sanitaire et social

Ce diplôme permet d'exercer auprès des mutuelles, structures de soins, centres d'action sociale, services de protection de la jeunesse, entreprises d'aide à la personne... Les titulaires de ce diplôme analysent les besoins de l'utilisateur, proposent des solutions et assurent la gestion de son dossier. Il ou elle travaille en collaboration avec les professionnels de la santé tels que des travailleurs sociaux ou des partenaires institutionnels.

Bacs conseillés : ST2S ; STMG ; Accompagnement, soins et services à la personne ; Services aux personnes et aux territoires ; Services de proximité et vie locale

◆ Le Tampon

Lycée Pierre Lagourgue **S**
③ 02 62 96 49 49

◆ Saint-Benoît

Lycée Marie Curie **S**
③ 02 62 94 46 46

◆ Saint-Paul

Lycée Saint-Paul IV **S**
③ 02 62 33 06 50

Diplôme d'État social

DE Assistant-e de service social

Nature du diplôme : diplôme d'État
Niveau d'admission requis : Bac ou équivalent
Durée de la formation : 3 ans
Niveau terminal d'études : Bac+3

Les titulaires de ce diplôme aident les individus, familles, élèves ou groupes sociaux à faire face aux problèmes qu'ils rencontrent dans leur vie quotidienne (travail, maladie, logement, budget, école...). Il ou elle recherche les causes, établit un bilan et propose les solutions.

▲ Saint-Benoît

IRTS, Institut régional du travail social **S**
③ 02 62 92 97 77

Coût total de scolarité : les coûts pédagogiques des formations initiales sont financés par la Région et le FSE pour les demandeurs d'emploi et les jeunes sortis du système scolaire.

DE Éducateur de jeunes enfants

Nature du diplôme : diplôme d'État
Niveau d'admission requis : Bac ou équivalent
Durée de la formation : 3 ans
Niveau terminal d'études : Bac+3

Les titulaires de ce diplôme s'occupent des enfants de 0 à 7 ans. Il ou elle a pour rôle essentiel de favoriser le développement et l'épanouissement des enfants qui lui sont confiés, en crèches, haltes-garderies, à l'hôpital... Son travail varie selon l'établissement d'intervention et l'âge des enfants.

▲ Saint-Benoît

IRTS, Institut régional du travail social **S**
③ 02 62 92 97 77

Coût total de scolarité : les coûts pédagogiques des formations initiales sont financés par la Région et le FSE pour les demandeurs d'emploi et les jeunes sortis du système scolaire.

DE Éducateur spécialisé

Nature du diplôme : diplôme d'État
Niveau d'admission requis : Bac
Durée de la formation : 3 ans
Niveau terminal d'études : Bac+3

Les titulaires de ce diplôme concourent à l'éducation d'enfants et d'adolescents (de 6 à 18 ans), au soutien d'adultes et des personnes âgées présentant diverses formes d'inadaptation : handicaps moteurs ou sensoriels, déficiences intellectuelles, troubles de la personnalité, du caractère ou du comportement, difficultés d'insertion...

▲ Saint-Benoît

IRTS, Institut régional du travail social **S**
③ 02 62 92 97 77

Coût total de scolarité : les coûts pédagogiques des formations initiales sont financés par la Région et le FSE pour les demandeurs d'emploi et les jeunes sortis du système scolaire.

DE Éducateur technique spécialisé

Nature du diplôme : diplôme d'État
Niveau d'admission requis : Bac ou équivalent
Durée de la formation : 3 ans
Niveau terminal d'études : Bac+3

▲ Saint-Benoît

IRTS, Institut régional du travail social **S**
③ 02 62 92 97 77

Coût total de scolarité : les coûts pédagogiques des formations initiales sont financés par la Région et le FSE pour les demandeurs d'emploi et les jeunes sortis du système scolaire.

DUT

Nature du diplôme : diplôme d'État
Niveau d'admission requis : Bac
Durée de la formation : 2 ans
Niveau terminal d'études : Bac+2

Carrières sociales

↳ option : assistance sociale

Licence du champ

"Cultures, territoires et sociétés plurielles dans l'Océan Indien"

Les titulaires de ce diplôme ont choisi d'aider les personnes en difficulté, en collaboration avec les professionnels de la santé, de l'éducation et de la justice. Il ou elle met en œuvre des actions individuelles ou collectives d'amélioration de condition de vie. Dans le cadre de son suivi, il ou elle accompagne les personnes dans leurs démarches administratives et prend connaissance des résultats de son intervention.

Bacs conseillés : ES ; L ; S ; ST2S

◆ Saint-Pierre

Université de La Réunion
IUT de Saint-Pierre **S**
③ 02 62 96 28 70

Licence

Nature du diplôme : diplôme d'État
Niveau d'admission requis : Bac
Durée de la formation : 3 ans
Niveau terminal d'études : Bac+3

Administration publique

Licence du champ

"Cultures, territoires et sociétés plurielles dans l'Océan Indien"

◆ Saint-Denis

Université de La Réunion
UFR Droit et économie **S**
③ 02 62 93 80 80

Mathématiques et informatique appliquées aux sciences humaines et sociales

Licence du champ

"Sciences, technologies et santé en environnement tropical"

◆ Saint-Denis

Université de La Réunion
UFR des sciences et technologies **S**
③ 02 62 93 80 80

BON À SAVOIR

À la Réunion, l'IRTS de Saint-Benoît propose 18 formations diplômantes dans le champ des métiers du social et de l'éducation.

Retrouvez toutes les modalités d'inscription sur www.irtsreunion.fr

Sport - Animation

Licence

Nature du diplôme : diplôme d'État
Niveau d'admission requis : Bac
Durée de la formation : 3 ans
Niveau terminal d'études : Bac+3

STAPS

› *activité physique adaptée et santé*
› *éducation et motricité*
› *entraînement sportif*

Licence du champ
"Sciences, technologies
et santé en environnement tropical"

◆ Le Tampon

Université de La Réunion
UFR Sciences de l'homme
et de l'environnement **S**
☎ 02 62 93 80 80

BPJEPS

Nature du diplôme : diplôme d'État
Certification : Ministère des sports
Durée de la formation : 1 an

Éducateur sportif

› *mention : activités aquatiques
et de la natation*

◆ Saint-Denis

CREPS **CP**
☎ 02 62 94 71 94
Coût total de scolarité : 5 418 € (en 2019)

Éducateur sportif

› *mention : activités de la forme*

◆ Saint-Denis

CREPS **CP**
☎ 02 62 94 71 94
Coût total de scolarité : 6 300 € (en 2019)

Éducateur sportif

› *mention : activités physiques pour tous*

◆ Saint-Denis

CREPS **CP**
☎ 02 62 94 71 94
Coût total de scolarité : 5 418 € (en 2019)

DEJEPS

Nature du diplôme : diplôme d'État
Certification : Ministère des sports
Niveau terminal d'études : Bac+2

Perfectionnement sportif

› *mention : rugby à XV*

◆ Saint-Denis

CREPS **CP**
☎ 02 62 94 71 94
Coût total de scolarité : 8 400 € (en 2019)

Mention Complémentaire

Nature du diplôme : diplôme d'État
Niveau d'admission requis : Bac ou équivalent
Durée de la formation : 1 an
Niveau terminal d'études : Bac+1

Animation-gestion de projets dans le secteur sportif

Les titulaires de ce diplôme sont formés à la conduite de projets sportifs (animation, compétition), voire plus largement de projets éducatifs, culturels ou sociaux.

◆ Le Tampon

Lycée Boisjoly Potier **S**
☎ 02 62 57 90 30
(en projet)

◆ Saint-Denis

Lycée professionnel
Julien de Rontaunay **S**
☎ 02 62 90 90 30
(en projet)

Transports - Logistique

BTS

Nature du diplôme : diplôme d'État
Niveau d'admission requis : Bac
Durée de la formation : 2 ans
Niveau terminal d'études : Bac+2

Gestion des transports et logistique associée

Ce diplôme permet de travailler dans les entreprises de transport de marchandises, de voyageurs, de location de véhicules... Il s'agit d'étudier les différents contrats nationaux et internationaux, la réglementation douanière, de participer à l'organisation des services transport, à la gestion des moyens financiers et matériels...

Bacs conseillés : STMG ; Logistique ; Transport

◆ La Possession

Lycée Moulin Joli **S** ou **A**
En partenariat avec le CFA académique
de La Réunion : 02 62 29 46 49
☎ 02 62 22 14 14

■ Saint-Pierre

Lycée privé La Salle Saint-Charles **S**
☎ 02 62 25 41 95

Autres formations

Technicien-ne supérieur-e en méthodes et exploitation logistique

Nature du diplôme : titre professionnel
Niveau d'admission requis : Bac ou équivalent
Durée de la formation : 2 ans
Niveau terminal d'études : Bac+2

● Saint-Pierre

CCI, Pôle formation, campus pro **A**
☎ 02 62 70 08 65

Technicien-ne supérieur-e du transport terrestre de marchandises

Nature du diplôme : titre professionnel
Niveau d'admission requis : Bac ou équivalent
Durée de la formation : 2 ans
Niveau terminal d'études : Bac+2

● Saint-Pierre

CCI, Pôle formation, campus pro **A**
☎ 02 62 70 08 65



LES JOURNÉES PORTES OUVERTES

vous offrent l'occasion de découvrir
les établissements et leurs formations.

Retrouvez le calendrier des JPO
de notre académie sur

www.onisep.fr/reunion

Tourisme - Hôtellerie Restauration

- ◆ Établissement **public**
- Établissement **privé sous contrat**
- Établissement **consulaire**
- ▼ **CFA** (Centre de formation d'apprentis)
-
- S** Statut de l'étudiant «**Scolaire**»
(formation temps plein)
- A** Statut de l'étudiant «**Apprenti**»
(formation en apprentissage)
-

Les adresses sont en fin de guide p 58

**VOUS TROUVEREZ UN INDEX DES
DIPLOMES P 26, 27**

**LES CLASSES PRÉPARATOIRES AUX
GRANDES ÉCOLES SE TROUVENT
P 50, 51**

Mention Complémentaire

Nature du diplôme : diplôme d'État
Niveau d'admission requis : Bac ou équivalent
Durée de la formation : 1 an
Niveau terminal d'études : Bac+1

Accueil dans les transports

Les titulaires de ce diplôme assurent l'accueil, l'information et l'orientation des voyageurs utilisant un ou plusieurs modes de transport. Il ou elle exerce son activité dans les gares ferroviaires et maritimes, les aéroports et les halls de réception.

◆ La Possession
Lycée Moulin Joli **S**
☎ 02 62 22 14 14

Mise à niveau

Classe de mise à niveau section de technicien-ne supérieur-e hôtellerie restauration

Nature du diplôme : diplôme d'État
Niveau d'admission requis : Bac ou équivalent
Durée de la formation : 1 an
Niveau terminal d'études : Bac+1

Cette classe s'adresse à des élèves titulaires d'un Bac général ou technologique autre que ceux de l'hôtellerie, motivés par les arts culinaires ou la gestion hôtelière. À l'issue de cette année, les élèves doivent avoir acquis les connaissances nécessaires pour poursuivre en BTS hôtellerie-restauration.

◆ Saint-Paul
Lycée hôtelier La Renaissance **S**
☎ 02 62 55 43 00

BTSA

Nature du diplôme : diplôme d'État
Niveau d'admission requis : Bac
Durée de la formation : 2 ans
Niveau terminal d'études : Bac+2

Développement, animation des territoires ruraux

Les titulaires de ce BTSA peuvent intervenir dans l'animation de la vie locale, les services aux personnes en milieu rural, la conception de projets de services liés aux exploitations agricoles, le tourisme et la valorisation du patrimoine. Il ou elle intervient auprès des collectivités territoriales, des structures de prestation de services (syndicat, association, entreprise...).

Bacs conseillés : STAV ; Gestion des milieux naturels et de la faune ; Services aux personnes et aux territoires

■ Sainte-Suzanne
Lycée Cluny professionnel et agricole **S**
☎ 02 62 98 06 26

Gestion et protection de la nature

Les titulaires de ce diplôme participent à des projets de préservation ou de restauration des richesses écologiques, tout en sensibilisant le public et en développant l'économie locale. Il ou elle peut travailler dans l'animation nature, dans la gestion des espaces naturels, auprès des organismes de vacances et de loisirs, pour les administrations territoriales, les parcs naturels, etc.

Bacs conseillés : ES ; S ; STAV ; Gestion des milieux naturels et de la faune

◆ Saint-Paul
Lycée agricole Émile Boyer de la Giroday **S**
☎ 02 62 45 92 92

BTS

Nature du diplôme : diplôme d'État
Niveau d'admission requis : Bac
Durée de la formation : 2 ans
Niveau terminal d'études : Bac+2

Management en hôtellerie restauration > option A : management d'unité de restauration

Ce diplôme permet d'exercer des responsabilités dans un service d'hôtellerie, fidéliser et développer une clientèle. Les titulaires de ce diplôme utilisent des méthodes commerciales et de marketing, participent à la gestion financière d'un établissement, gèrent les achats, la réception et le stockage des marchandises.

Bacs conseillés : STHR ; Commercialisation et services en restauration ou Classe de mise à niveau hôtellerie-restauration

◆ Saint-Paul
Lycée hôtelier La Renaissance **S**
☎ 02 62 55 43 00

Management en hôtellerie restauration > option B : management d'unité de production culinaire

Ce diplôme permet d'exercer des responsabilités dans un service de restauration : réaliser des productions culinaires, en établir le coût, rédiger des fiches techniques pour ses collaborateurs, organiser des banquets, créer des menus...

Bacs conseillés : STHR ; Cuisine ou Classe de mise à niveau hôtellerie-restauration

◆ Saint-Paul
Lycée hôtelier La Renaissance **S**
☎ 02 62 55 43 00

Tourisme

Les titulaires du BTS tourisme sont formés à l'accueil, à l'information, au conseil dans le domaine des séjours touristiques. Comme guide ou animateur, il ou elle organise des circuits, des visites, des activités d'animation sportive ou culturelle. Le contact avec une clientèle étrangère nécessite la pratique de deux voire trois langues étrangères.

Bacs conseillés : ES ; L ; STMG ; Accueil-relation clients et usagers ; Services aux personnes et aux territoires

▼ Sainte-Marie
CFA ECR, enseignement catholique
Réunion **A**
☎ 02 62 90 78 46

◆ Saint-Paul
Lycée Évariste de Parry **S**
☎ 02 62 55 46 56

■ Saint-Pierre
Lycée privé La Salle Saint-Charles **S**
☎ 02 62 25 41 95
(en projet)

BON À SAVOIR

**Vous êtes bientôt bacheliers...
mais vous ne savez pas quelle formation post-Bac choisir ?**

L'université de La Réunion propose le CPESIP, un cycle préparatoire aux études supérieures et à l'insertion professionnelle.

Véritable SAS, cette année de formation universitaire permet de préparer de nombreuses certifications notamment en langues, en informatique ou encore en secourisme tout en construisant un projet professionnel et de formation.

LA NOF : NOUVELLE OFFRE DE FORMATION DE L'UNIVERSITÉ

Pour la rentrée 2020, l'université de La Réunion fait peau neuve et vous propose une offre de formation renouvelée en vue "d'améliorer la réussite des étudiants, quelles que soient leur filière d'origine ou leurs aspirations, tout en renforçant l'ancrage territorial".

L'université vous propose désormais **23 licences** regroupées autour de deux grands champs de formation "Cultures, territoires et sociétés plurielles dans l'Océan Indien" et "Sciences, technologies et santé en environnement tropical".

Cette offre est en cours de validation.

Pour suivre son évolution, reportez-vous sur www.parcoursup.fr et/ou www.univ-reunion.fr

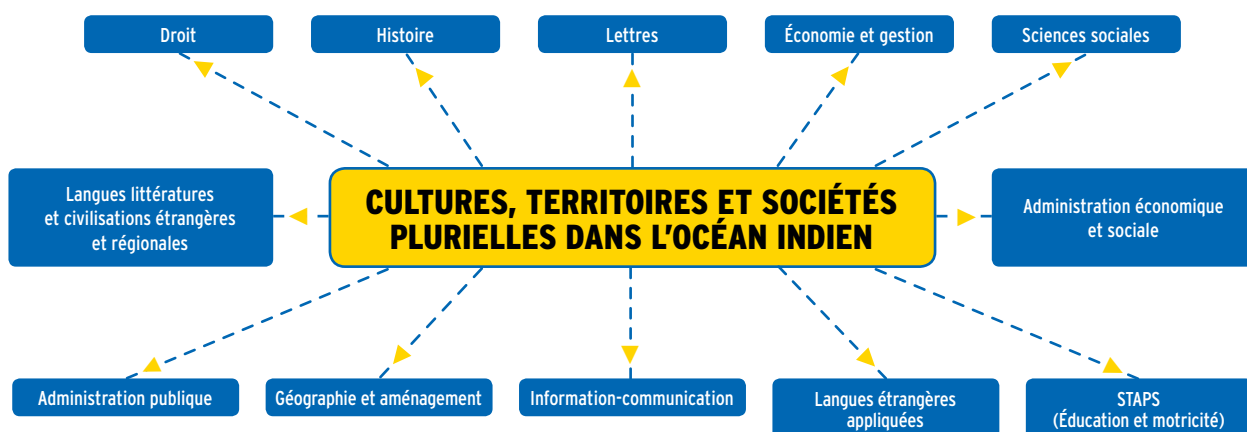
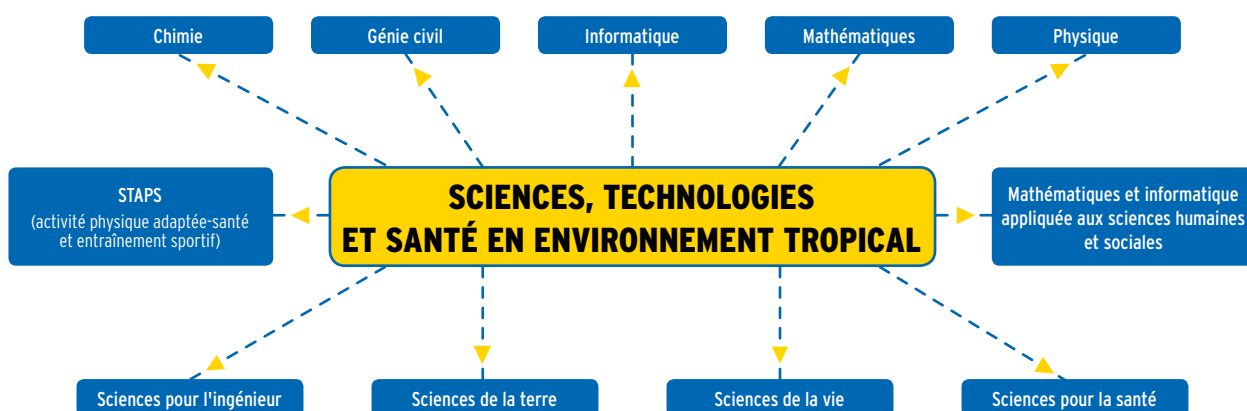

EN SAVOIR +

L'université ouvre ses portes

Samedi 8 février 2020 de 9 h à 13 h au Moufia (CAMPUS NORD)

Samedi 15 février 2020 de 9 h à 13 h au Tampon (CAMPUS SUD)

Samedi 22 février 2020 de 9 h à 16 h à Terre-Sainte (CAMPUS SUD)

Une fois inscrit·e dans votre licence, vos professeurs vous proposeront de choisir parmi différents "**PARCOURS**" (**DISCIPLINAIRE** ; **PLURIDISCIPLINAIRE** ; **À ORIENTATION MÉTIERS** ; **BI-DISCIPLINAIRE** ; **ADAPTÉ**).

Ces parcours correspondent à des UE (*unités d'enseignement*) qui vous permettent de "composer" votre cursus selon vos intérêts en optant pour des enseignements dits "majeurs" (40 à 50 % de vos UE) et/ou des enseignements dits "mineurs" (30 à 40 % de vos UE).

● EXEMPLES

En choisissant le **PARCOURS DISCIPLINAIRE**

Vous choisissez de composer votre formation autour du thème de la mention que vous avez choisie.

Ex : Vous êtes inscrit·e en chimie.

En prenant le parcours disciplinaire, vous choisissez de prendre des UE de chimie en enseignements majeurs mais aussi mineurs.

En choisissant le **PARCOURS PLURIDISCIPLINAIRE**

Vous choisissez d'ouvrir votre cursus vers de nouveaux thèmes de formation.

Ex : Vous êtes inscrit·e en génie civil.

Vous avez donc des UE autour du génie civil en enseignements majeurs. Pour vos enseignements mineurs vous pouvez par exemple choisir une UE urbanisme et transition énergétique ou gestion de l'environnement.

En choisissant le **PARCOURS À ORIENTATION MÉTIERS**

Vous choisissez de participer à des UE créées pour répondre au besoin en recrutement de notre territoire.

Ex : Vous êtes inscrit·e en information-communication.

Vous avez donc des UE autour de l'information et la communication en enseignements majeurs. Pour vos enseignements mineurs, vous pouvez découvrir les métiers de l'information et de la communication à l'ère du numérique.

En choisissant le **PARCOURS BI-DISCIPLINAIRE**

Vous choisissez de suivre 2 cursus en même temps.

Ex : Vous êtes inscrit·e en sciences de la terre.

Vous avez donc des UE autour des sciences de la terre en enseignements majeurs. Avec le parcours bi-disciplinaire, vous pouvez également prendre des enseignements majeurs en sciences de la vie ou en physique. Attention, ce double cursus nécessite un fort investissement et des capacités de travail et d'apprentissage importantes.

À découvrir également, le **PARCOURS ADAPTÉ** présent dans quelques mentions pour vous permettre de renforcer vos connaissances en vue d'améliorer vos chances de réussite.

Vous pouvez ainsi, selon votre choix de **PARCOURS**, renforcer vos connaissances sur un thème précis ou diversifier votre formation. En complément de ces parcours, l'université propose à tous ses étudiants d'acquérir des compétences transversales. Ces enseignements (*outils numériques, langues, méthodes universitaires, etc.*) s'ajoutent à votre formation.

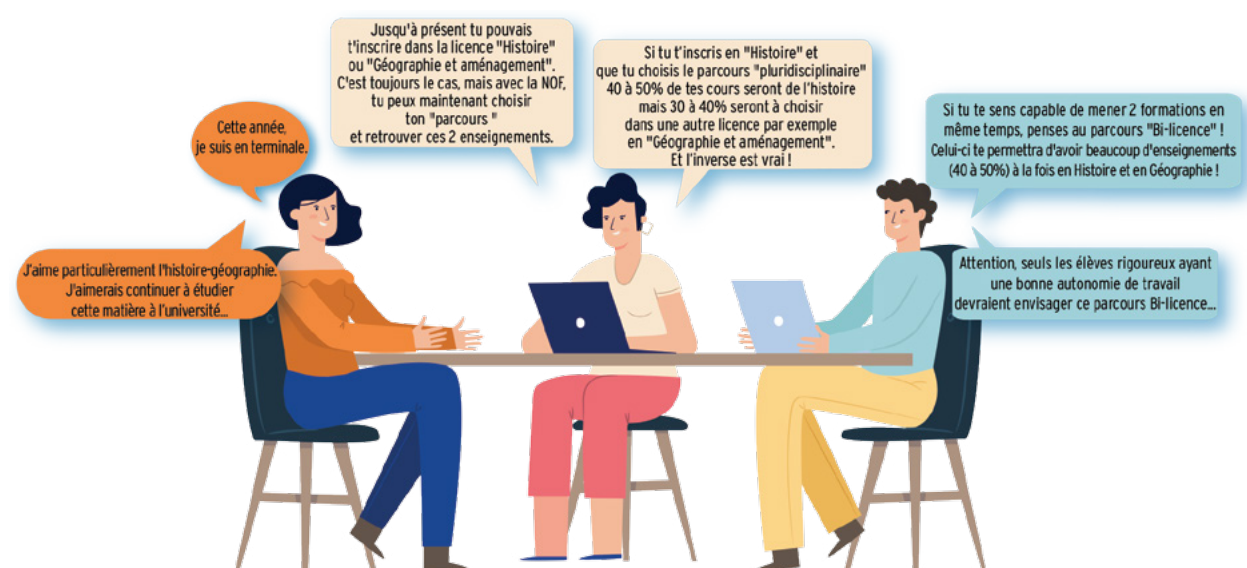

NOUVEAUTÉS DANS L'ACCÈS AUX ÉTUDES DE SANTÉ

Pour la rentrée 2020, les modalités d'admission dans les filières médicales (pharmacie, maïeutique, médecine ou odontologie) évoluent !

Désormais plusieurs formations (PASS¹ ou L1, L2, L3²) ouvrent l'accès aux études de santé. Après avoir validé votre année de formation, à vous de choisir de présenter ou non votre dossier au jury de l'UFR Santé pour tenter d'intégrer la 1^{re} année de l'une des formations médicales de notre académie.

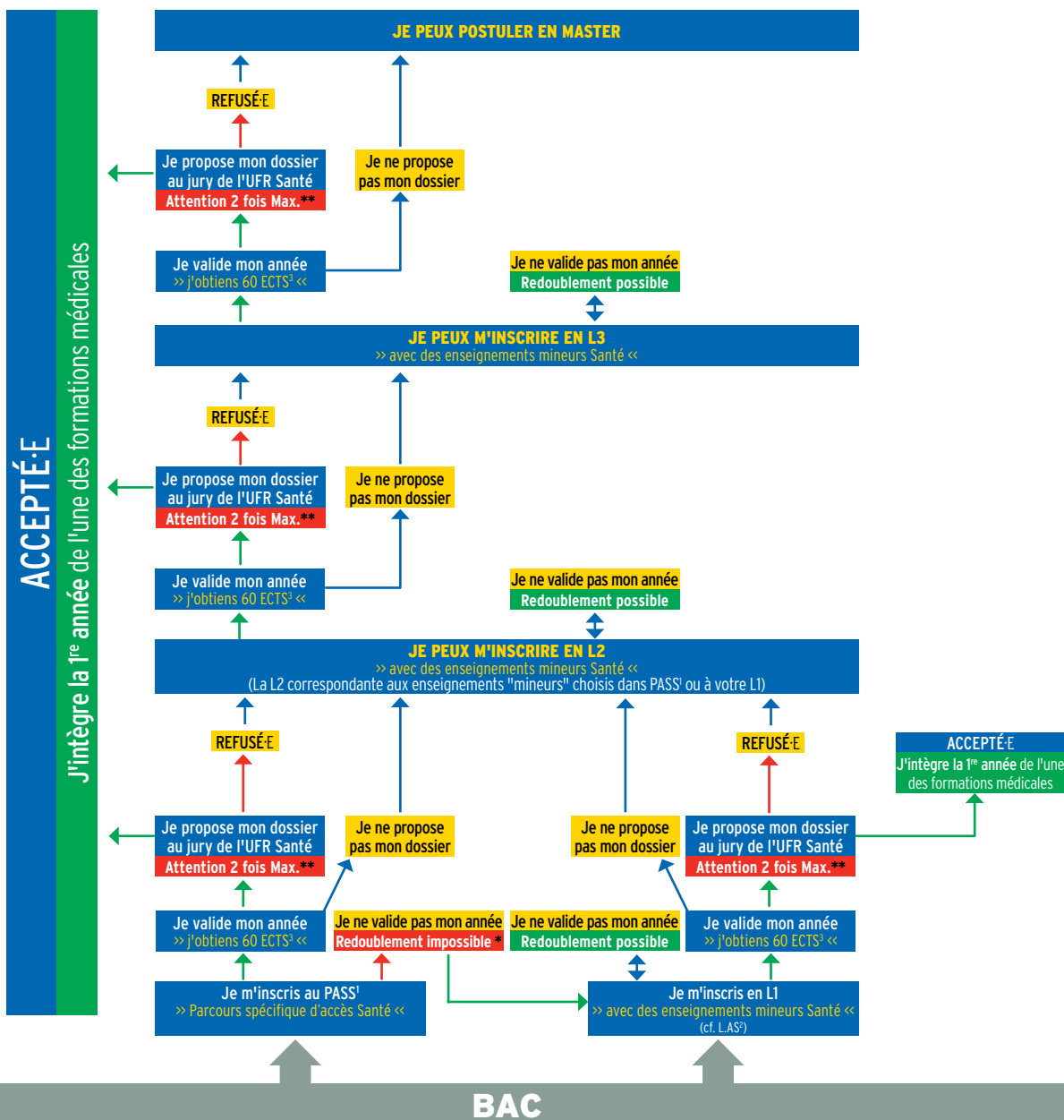

INFO +

* Une seule inscription possible au "PASS"¹ ! Pas de redoublement possible.

** Seuls les étudiants ayant validé 60 ECTS³ au cours de l'année peuvent présenter leur dossier au jury de l'UFR Santé.

Attention : votre dossier ne pourra être soumis que 2 fois au jury dans tout votre cursus !

(1) PASS : Parcours spécifique d'accès santé

(2) LAS : Licence avec une option accès santé

(3) ECTS : European Credits Transfer System

ET POURQUOI PAS UNE ÉCOLE D'INGÉNIEUR ?

Pour intégrer une école d'ingénieur, plusieurs voies de formation sont possibles. La plupart des écoles proposent une admission sur concours aux étudiants ayant validés un Bac+2 ou plus. Certaines proposent également des formations tout de suite après votre Bac. On parle alors de "cycle préparatoire intégré". Découvrez les formations présentes dans notre académie.

S'INFORMER SUR LE CPI

(Cycle Préparatoire Intégré)

Le CPI est une formation post-Bac proposée par plusieurs écoles d'ingénieur. Durant 2 ans, ce cycle préparatoire permet d'acquérir les bases scientifiques nécessaires à une poursuite d'étude en cycle d'ingénieur.

À La Réunion, ce cursus est proposé par l'ESIROI, l'école publique d'ingénieur de l'Université et permet d'intégrer l'un de ses 3 cycles d'ingénieur (*agroalimentaire, bâtiment et énergies et l'informatique et télécommunications*).

Recrutement : Concours Geipi Polytech

Inscription : Parcoursup du 22 janvier au 2 avril

> Rubrique **formation ingénieur**

Lieu de formation : ESIROI La Réunion ou l'une des 33 écoles partenaires.

CONTACT

**École Supérieure d'Ingénieur Réunion Océan Indien
Parc Technologique Universitaire**

2 rue Joseph Wetzell 97490 Sainte-Clotilde

☎ 02 62 48 33 05

> secretariat-esiroi@univ-reunion.fr

> <http://esiroi.univ-reunion.fr>

S'INFORMER SUR LA PRÉPA DES INP

(Cycle préparatoire Polytechnique)

Le CPP est une formation post-Bac destinée aux bacheliers scientifiques, STI2D et STL (*après une année CPES validée*) et étudiants de PACES. Durant 2 ans, ce cycle préparatoire consolide les connaissances des étudiants notamment en sciences de l'ingénieur, langues, sciences humaines et sociales.

À La Réunion, ce cursus est proposé au sein du lycée Lislet Geoffroy et permet d'intégrer l'une des 31 Écoles d'Ingénieur du réseau INP (*Lorraine - Toulouse - Grenoble - Bordeaux*).

Recrutement : Dossier et entretien

Inscription : Parcoursup du 22 janvier au 2 avril

> Rubrique **formation ingénieur - CPP Réunion**

Lieu de formation : La Réunion (Lycée Lislet Geoffroy), Bordeaux, Grenoble, Nancy, Toulouse et Valence.

CONTACT

Secrétariat CPP Réunion - La Prépa des INP

Lycée Lislet Geoffroy - Cité scolaire du Butor,
15 rue Christol de Sigoyer 97490 Sainte-Clotilde

☎ 02 62 90 72 06

> cpp-reunion-contact@univ-lorraine.fr

> www.la-prepa-des-inp.fr

S'INFORMER SUR LES CLASSES PRÉPARATOIRES AUX GRANDES ÉCOLES

Plus couramment appelées "prépas", les CPGE (classes préparatoires aux grandes écoles) sont des formations post-Bac proposées en lycée pour une durée de 2 ans. Ces formations proposent trois filières en vue de se spécialiser sur les questions économiques, littéraires ou scientifiques.

Prépas économiques et commerciales

Économique et commerciale

› option : économique
Bacs conseillés : ES

◆ Saint-Denis

Lycée Bellepierre S
☎ 02 62 90 73 00

Inscription parallèle au choix à l'université :
- Domaine : droit - économie - gestion

Économique et commerciale

› option : scientifique
Bacs conseillés : S

◆ Saint-Denis

Lycée Bellepierre S
☎ 02 62 90 73 00

Inscription parallèle au choix à l'université :
- Domaine : droit - économie - gestion
- Domaine : sciences - technologies - santé

Économique et commerciale

› option : technologique
Bacs conseillés : STMG

◆ Saint-Denis

Lycée Bellepierre S
☎ 02 62 90 73 00

Inscription parallèle au choix à l'université :
- Domaine : droit - économie - gestion

Prépas littéraires

Lettres

Bacs conseillés : ES, L, S

◆ Saint-Denis

Lycée Leconte de Lisle S
☎ 02 62 94 79 20

Inscription parallèle au choix à l'université :
- Domaine : arts - lettres - langues
- Domaine : sciences humaines et sociales

B/L (Lettres et sciences sociales)

Bacs conseillés : ES, L, S

◆ Saint-Denis

Lycée Bellepierre S
☎ 02 62 90 73 00

Inscription parallèle au choix à l'université :
- Domaine : arts - lettres - langues
- Domaine : droit - économie - gestion

■ Saint-Denis

Lycée privé Levavasseur S
☎ 02 62 21 06 26

Prépas scientifiques

BCPST (Biologie, chimie, physique, sciences de la terre)

Bacs conseillés : S

◆ Le Tampon

Lycée Roland Garros S
☎ 02 62 57 81 00

Inscription parallèle au choix à l'université :
- Domaine : droit - économie - gestion
- Domaine : sciences - technologies - santé

MPSI (Mathématiques, physique et sciences de l'ingénieur)

Bacs conseillés : S

◆ Saint-Denis

Lycée Leconte de Lisle S
☎ 02 62 94 79 20

■ Saint-Pierre

Lycée privé La Salle Saint-Charles S
☎ 02 62 25 41 95

Inscription parallèle au choix à l'université :
- Domaine : droit - économie - gestion
- Domaine : sciences - technologies - santé

PCSI (Physiques, chimie et sciences de l'ingénieur)

Bacs conseillés : S

◆ Saint-Denis

Lycée Leconte de Lisle S
☎ 02 62 94 79 20

◆ Le Tampon

Lycée Roland Garros S
☎ 02 62 57 81 00

Inscription parallèle au choix à l'université :
- Domaine : sciences - technologies - santé

PTSI (Physique, technologie et sciences de l'ingénieur)

Bacs conseillés : S

◆ Saint-Denis

Lycée Lislet Geoffroy S
☎ 02 62 90 72 00

Inscription parallèle au choix à l'université :
- Domaine : droit - économie - gestion
- Domaine : sciences - technologies - santé

TSI (Technologie et sciences industrielles)

Bacs conseillés : STI2D, STL

◆ Saint-Benoît

Lycée Amiral Pierre Bouvet S
☎ 02 62 50 31 50

Inscription parallèle au choix à l'université :
- Domaine : droit - économie - gestion
- Domaine : sciences - technologies - santé

INFO +

■ La prépa c'est...

En moyenne : **35 heures** de cours par semaine auxquelles s'ajoutent des évaluations.

Ces devoirs sur table ou **khôlles** (évaluations orales) sont programmés chaque semaine.

Pour réussir ces évaluations une seule solution, apprendre les cours de façon constante et régulière !

■ Double inscription : CPGE / Université de La Réunion

Les étudiants inscrits en CPGE, cumulent également des crédits ECTS.

Ceux qui ne parviennent pas ou qui ne souhaitent plus intégrer une grande école peuvent désormais poursuivre leur cursus en licence.

BON À SAVOIR

Découvrez les CPGE ATS à La Réunion

Les CPGE Adaptation Technicien Supérieur (ATS) sont des formations d'1 an destinées aux élèves ayant validés un Bac+2. Ces formations permettent de préparer les concours d'entrée de plusieurs grandes écoles :

- CPGE ATS économie-gestion au lycée Bellepierre pour les élèves qui souhaitent entrer dans une école de commerce ou de management.
- CPGE ATS ingénierie industrielle au lycée Roland Garros pour les élèves qui souhaitent entrer dans une école d'ingénieur.

LES TROIS GRANDES FILIÈRES DE CPGE

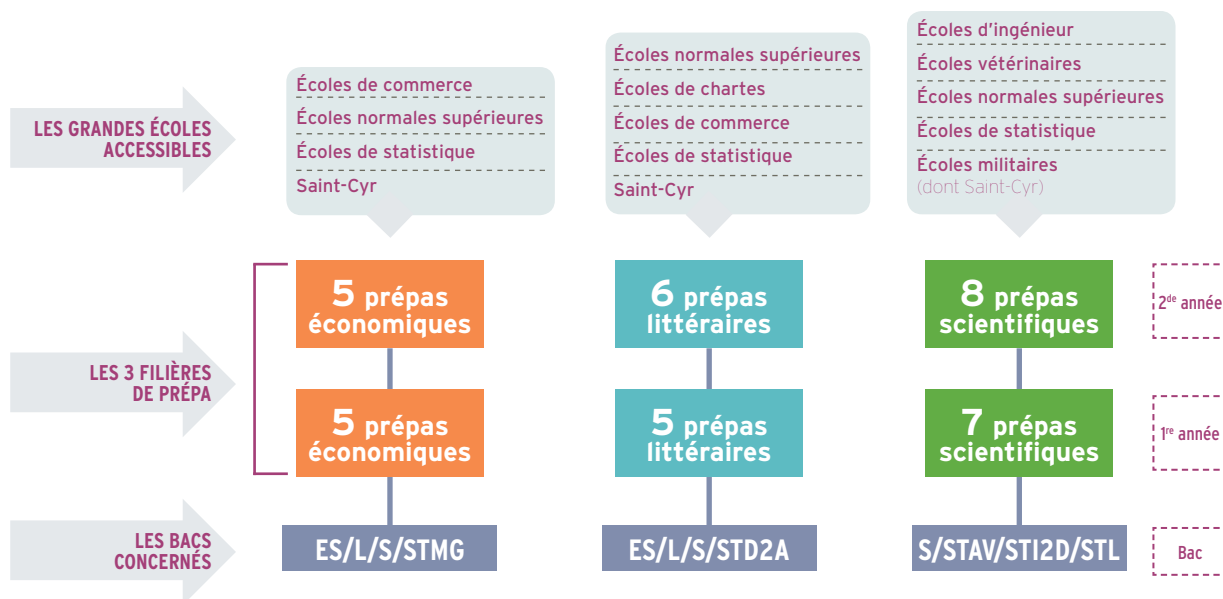

SOYEZ AMBITIEUX ET AMBITIEUSE !

En 2019, les vœux en CPGE restent fortement sexués.

Les filières scientifiques restent plébiscitées par les garçons (278 vœux des garçons / 141 vœux des filles).

Les filières littéraires restent quant à elles plébiscitées par les filles (25 vœux de garçons / 112 vœux de filles).

Source : SAI/O

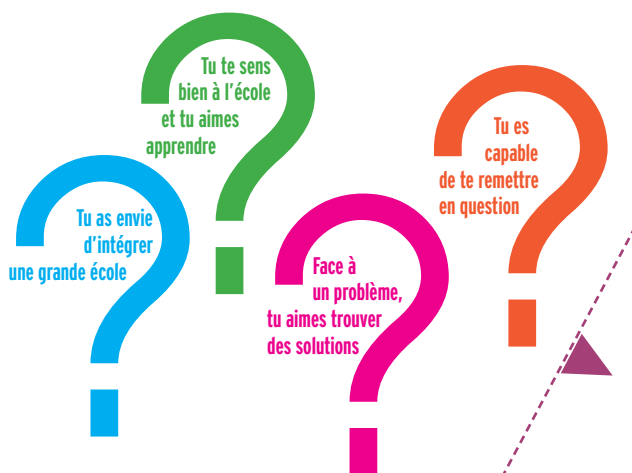

Alors n'hésite plus,
la **prépa**
c'est fait pour toi !

SOUTENIR ET FACILITER LA SCOLARITÉ POUR TOUS

Durant son parcours scolaire, chaque élève peut être confronté à des difficultés financières, sociales, psychologiques ou corporelles. Pour vous accompagner dans vos démarches, des agents d'État, de la Région et du département de La Réunion sont à votre écoute. N'hésitez pas à prendre rendez-vous.

LES GUICHETS JEUNES

La Région Réunion accompagne les jeunes réunionnais et leur famille dans leurs projets de mobilités scolaire ou professionnelle. Pour tout renseignement, rendez-vous dans les "guichets jeunes" :

⇒ Est

- 92 Chemin Lebon
97440 Saint-André
☎ 02 62 58 21 00

⇒ Nord

- Avenue René Cassin Moufia
BP 7190
97719 Saint-Denis
☎ 02 62 48 71 40
- 62 boulevard du Chaudron
97491 Sainte-Clotilde
☎ 02 62 31 64 64

⇒ Ouest

- 6 Bis Route de Savanna
91460 Saint-Paul
☎ 02 62 33 46 00

⇒ Sud

- 228 rue Hubert Delisle
97430 Le Tampon
☎ 02 62 38 56 04
- 322 rue Raphaël Babet
97480 Saint-Joseph
☎ 02 62 81 70 60
- 20 rue Marius et Ary LEBLOND
97410 Saint-Pierre
☎ 02 62 96 97 10

● AIDES À LA SCOLARITÉ

➤ **La bourse de l'enseignement supérieur** est une aide d'État gérée par le CROUS (centre régional des œuvres universitaires et scolaires) attribuée sous conditions de ressources aux étudiants inscrits en formation initiale dans un établissement public ou privé, en France ou en Europe (voir page 16). Dès le **15 janvier 2020**, constituez votre dossier social étudiant (DSE).

EN SAVOIR +

> www.messervices.etudiant.gouv.fr

➤ **La bourse départementale** est une aide attribuée sous conditions de ressources aux étudiants qui intègrent une formation post-Bac. Cette bourse est cumulable avec la bourse de l'enseignement supérieur.

Pour tout renseignement sur les aides du conseil départemental :

0 800 800 596

(numéro vert info étudiants)

EN SAVOIR +

> <http://net-bourses.cg974.fr>

● AIDES AUX LOGEMENTS

➤ **Les logements universitaires** proposés par le Crous de La Réunion représentent 1024 logements situés au nord et au sud de l'île (923 à Sainte-Clotilde et 101 à Saint-Pierre et Le Tampon). Constituez votre demande de logement en même temps que votre demande de bourse à partir du 15 janvier 2020.

EN SAVOIR +

> www.messervices.etudiant.gouv.fr

➤ **LOKAVIZ, la centrale du logement étudiant** est un service du CROUS qui permet de consulter des annonces de logements privés ou en résidences universitaires. Le site permet également d'accéder à un service de cautionnement locatif. Avec la CLÉ (caution locative étudiante) l'État s'engage auprès des étudiants dépourvus de garant pour leur permettre d'accéder à un logement privé.

EN SAVOIR +

> www.lokaviz.fr/rechercher-un-logement/la-reunion

➤ **LOCA-PASS** est un prêt à 0 % de l'État destiné à financer le dépôt de garantie de son logement. La Garantie LOCA-PASS propose des prêts à taux zéro pour financer loyers et charges dans la limite de 9 mois. Destinés aux étudiants de moins de 30 ans, ces prêts engagent l'étudiant à rembourser l'intégralité de la somme obtenue sans frais ni intérêt.

EN SAVOIR +

> www.messervices.etudiant.gouv.fr



© Dominique Bruyère

● AIDES AUX TRANSPORTS

► La carte **Réuni'Pass Étudiant** propose aux étudiants réunionnais d'emprunter les réseaux de transports collectifs de l'île en accès illimité aux tarifs préférentiels de 20 € (pour un abonnement trimestriel) ou de 50 € (pour un abonnement annuel).

EN SAVOIR +

> <https://reunipass.cg974.fr>

Pour tout renseignement :

SOTRADER TRANSDEV SERVICES REUNION

7, rue André Lardy,
Boîte N° 5, Cour de la Mare
97438 Sainte-Marie

☎ 0810 123 974
Mail : info@reunipass.re

● AIDES À LA MOBILITÉ

Pour encourager et soutenir les étudiants réunionnais qui souhaitent poursuivre leurs études en métropole, en Europe ou dans le reste du monde, la Région Réunion propose un ensemble de "bourses de la réussite".

Parmi ces différentes allocations, découvrez :

► **L'allocation de première installation** est une aide financière attribuée aux étudiants réunionnais de moins de 34 ans qui s'inscrivent pour la 1^{re} fois dans une formation post-Bac en métropole ou en Europe.

EN SAVOIR +

> www.regionreunion.com
(Rubrique « Aides et services »)

► Le **"Passeport-Mobilité Étude"** est une aide financière accordée, sous conditions de ressources, aux étudiants réunionnais souhaitant poursuivre leur formation en métropole ou en Europe en raison soit de l'inexistence de la filière sur l'île, soit de la saturation de la spécialité choisie.

EN SAVOIR +

> <https://mobilite.ladom.fr>

LES MDPH

Les maisons départementales des personnes handicapées (MDPH) accueillent, informent et accompagnent les personnes en situation de handicap.

⇒ Nord

MDPH Réunion - siège social
13 rue Fénélon - BP 60183
97464 Saint-Denis cedex

⇒ Sud

MDPH Réunion - Antenne Sud
13 rue Archambaud
97410 Saint-Pierre

■ HORAIRES D'OUVERTURE

Du lundi au jeudi de 8 h à 12 h et 13 h à 16 h,
et le vendredi de 8 h à 12 h

■ CONTACTS

☎ 0 800 000 262
> mdph974@mdph.re

INFO +

Mission Handicap à l'Université de La Réunion
☎ 02 62 93 83 92
> jocelyne.millet@univ-reunion.fr

ENCOURAGER LA PERSÉVÉRANCE SCOLAIRE

Mettre fin à sa scolarité n'est pas une décision que les élèves et leurs familles prennent à la légère. Avant de quitter l'école sans avoir obtenu de diplôme, des signes de désengagement peuvent être observés.

Nous avons tous un rôle à jouer pour soutenir ces élèves face à leurs difficultés.

CONTACTS MLDS

Des animateurs locaux de la mission de lutte contre le décrochage scolaire sont à votre écoute au sein de plusieurs établissements de l'académie.

⇒ Est

SOCHAKI Karine
LP Patu de Rosemont
☎ 02 62 92 95 20 ou 50 01 71
karine.sochaki@ac-reunion.fr

⇒ Nord

WELMANT Joëlle
Lycée Isnelle Amelin
☎ 02 62 93 17 00
joelle.welmant@ac-reunion.fr

⇒ Ouest

RYDER Freddy
LP Vue Belle
☎ 06 92 67 21 89
freddy.ryder@ac-reunion.fr

⇒ Sud

BRUNET Joël
Lycée Victor Schoelcher
☎ 02 62 91 95 95
joel.brunet@ac-reunion.fr

LEBON Michèle
Lycée Roland Garros
☎ 02 62 57 81 22 ou 27 94 85
michele.lebon@ac-reunion.fr

OMARJIE Mimose
LP Paul Langevin
☎ 02 62 56 69 35 ou 56 69 21
mimose.omarjie@ac-reunion.fr

Ensemble contre le décrochage scolaire

● LE DÉCROCHAGE SCOLAIRE QU'EST-CE C'EST ?

Le décrochage scolaire c'est un processus, un ensemble d'éléments qui conduisent votre enfant à quitter l'école sans avoir obtenu de diplôme.

● PRÉVENIR LE DÉCROCHAGE ET ENCOURAGER LA PERSÉVÉRANCE SCOLAIRE

Participer à prévenir le décrochage scolaire c'est tout d'abord être à l'écoute de ces comportements de désengagement scolaire pour permettre à l'élève de redonner du sens à sa scolarité.

Le désengagement progressif dans la scolarité peut prendre des formes visibles tels que de **l'absentéisme**, de la **provocation** ou des **comportements conflictuels**, mais aussi une forme moins visible se traduisant par un **manque de participation en classe**, des **devoirs en classe ou à la maison peu développés**, voir non rendus et par des résultats qui fléchissent et finissent par démotiver.

Chacun de ces éléments peut être un signe passager ou plus pérenne de désengagement scolaire.

L'identification de ces signes précoces et la mise en place de solutions adaptées aux difficultés rencontrées par l'élève permet de prévenir au quotidien les situations de rupture et de décrochage scolaire.

● QUELLES SONT LES PERSONNES RESSOURCES AU SEIN DE L'ÉTABLISSEMENT POUR ÉVOQUER CES QUESTIONS ?

Un référent décrochage scolaire est nommé dans tous les collèges et lycées de notre académie. Néanmoins, l'ensemble des **personnels de l'établissement** est concerné par la prévention du décrochage.

N'hésitez pas à prendre rendez-vous.

● LA MLDS

Pour soutenir les actions de prévention et de remédiation du décrochage scolaire, des animateurs locaux de la mission de lutte contre le décrochage scolaire (MLDS) sont présents dans plusieurs établissements de l'académie.

Leur rôle est de "prévenir le décrochage scolaire, faciliter l'accès au diplôme et à la qualification des jeunes en situation de décrochage et sécuriser les parcours de formation". (Éduscol)



Réussite

MISSION DE
LUTTE CONTRE LE
DÉCROCHAGE
SCOLAIRE

académie
La Réunion

RÉGION ACADÉMIQUE



JE RÉSUME MON PROJET

Avant de finaliser vos vœux de formation, prenez le temps de réfléchir aux caractéristiques des formations que vous envisagez.

N'hésitez pas à ajouter autant de colonnes (choix) et de lignes (critères) que nécessaires pour résumer votre projet.

	Choix 1	Choix 2	Choix 3
Formation ¹			
Prérequis ²			
Niveau terminal d'étude ³			
Métiers ⁴			
Lieu(x) ⁵			
Coût(s) ⁶			
Financement(s) possible(s) ⁷			
.....			
.....			

1 **"Formation"** : j'indique le nom des formations que j'envisage pour l'an prochain.

2 **"Prérequis"** : je m'informe sur les prérequis de la formation que j'envisage, c'est-à-dire les Bacs conseillés pour intégrer la formation.

3 **"Niveau terminal d'étude"** : avant de choisir, je me renseigne sur le programme de formation. Quelles sont les matières qui m'attendent ?
Quelles sont les poursuites d'études possibles à l'issue de cette formation ?

4 **"Métiers"** : j'indique les métiers possibles à l'issue de cette formation. J'effectue des recherches sur ces métiers pour vérifier la cohérence de mon projet de formation.

5 **"Lieu(x)"** : la même formation peut être proposée dans plusieurs établissements.

6 **"Coût(s)"** : j'indique le tarif d'inscription à la formation. Je prépare mon budget pour l'an prochain... Est-ce que j'aurai besoin de déménager pour m'inscrire dans cette formation ?
Je calcule les frais de transports et d'alimentation nécessaires à mon projet.

7 **"Financement(s) possible(s)"** : pour construire votre projet, l'État, la Région et le département vous soutiennent.

Pensez à vous renseigner sur les possibilités de financement de votre projet (voir p 18).

LES CIO DE LA RÉUNION

Pour vous aider dans votre orientation, vous pouvez rencontrer un ou une psychologue de l'Éducation nationale. Aux côtés des professeurs, ils sont à votre écoute pour vous accompagner dans la construction de votre projet de formation. N'hésitez pas à prendre rendez-vous seul-e ou en famille.

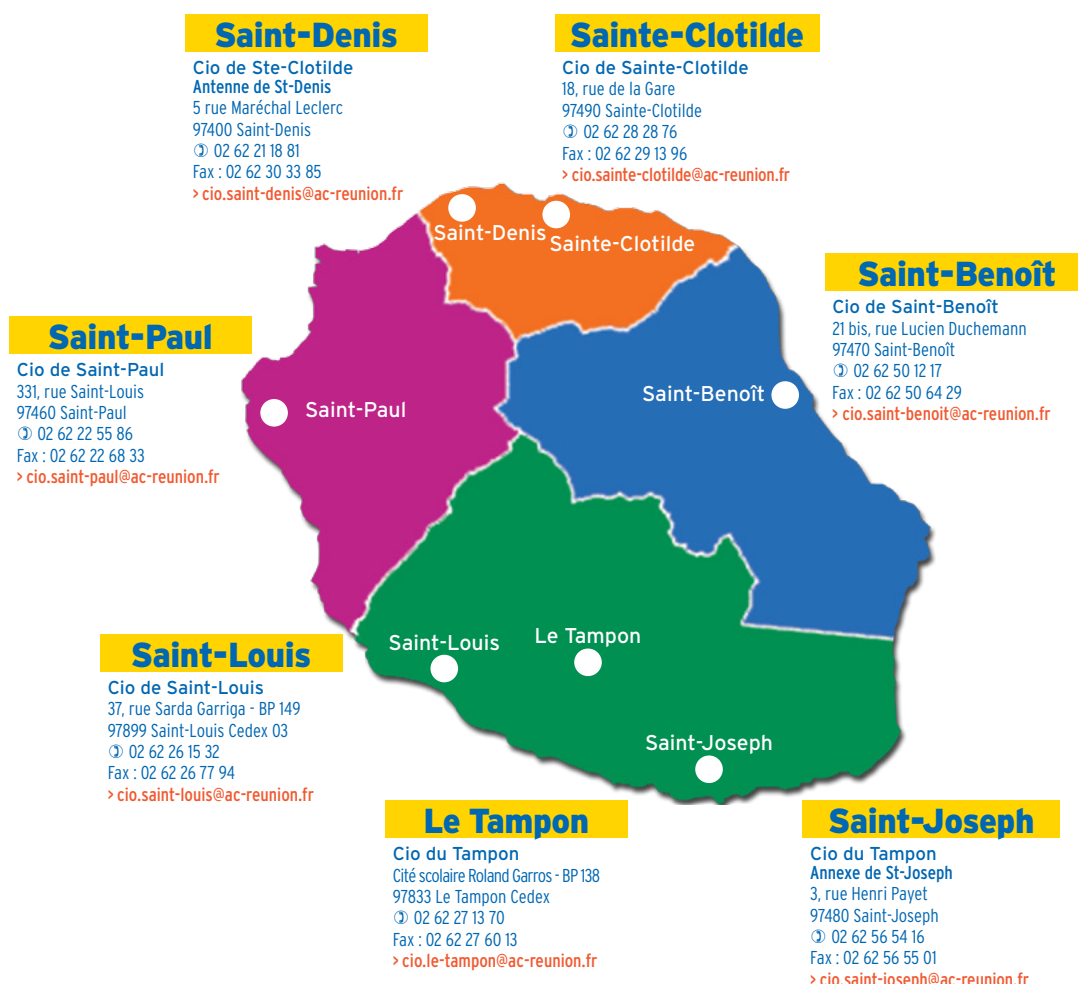

BON À SAVOIR

Les psychologues de l'Éducation nationale à votre écoute

Rencontrez-les dans les établissements publics (collèges, les lycées mais aussi à l'université).

Vous pouvez également prendre rendez-vous avec eux au sein des CIO (centres d'information et d'orientation) de votre académie.

LE CARNET D'ADRESSES

Bras-Panon

◆ **Lycée Paul Moreau**
51 chemin Bras Panon
97412 Bras-Panon
☎ 02 62 51 61 61
> <http://lycee-bpanon.ac-reunion.fr>
Internat garçons-filles

La Plaine-des-Palmistes

■ **IREO MFR, Maison familiale rurale**
Rue Arzal Adolphe
97431 La Plaine-des-Palmistes
☎ 02 62 51 38 91
> <http://mfrpdp974.re>
Internat garçons-filles

La Possession

◆ **Lycée Moulin Joli**
60 rue Mahatma Gandhi
97419 La Possession
☎ 02 62 22 14 14
> <http://lycee-lapossession.ac-reunion.fr>
Internat garçons-filles

Le Port

● **CCI, Pôle formation CIRFIM**
31 avenue Raymond Mondon
97420 Le Port
☎ 02 62 43 51 12
> <https://reunion.cci.fr>
Sans hébergement

◆ **ENSAM, École nationale supérieure d'architecture de Montpellier**
Angle rues Cherbourg et 20 décembre 1848
97420 Le Port Cedex
☎ 02 62 45 71 70
> www.lareunion-archi.fr
Sans hébergement

◆ **ESA, École supérieure d'art de La Réunion**
102 avenue du 20 décembre 1848
97826 Le Port Cedex
☎ 02 62 43 08 01
> www.esareunion.com
Sans hébergement

◆ **ILOI, Institut de l'image de l'océan indien**
Parc de l'Oasis, rue du 8 Mars
97420 Le Port
☎ 02 62 43 08 81
> www.iloi.fr
Sans hébergement

◆ **Lycée Jean Hinglo**
2 rue des Sans-Soucis
97825 Le Port Cedex
☎ 02 62 71 19 00
> <http://lycee-jhinglo.ac-reunion.fr>
Internat garçons-filles

◆ **Lycée professionnel Léon de Lepervanche**
35 avenue Raymond Mondon, BP 1015
97828 Le Port Cedex
☎ 02 62 42 75 75
> <http://lycee-lepervanche.ac-reunion.fr>
Hébergement organisé hors établissement

● **URMA, Université régionale des métiers et de l'artisanat**
31 avenue Raymond Mondon
97824 Le Port Cedex
☎ 02 62 42 10 31
> www.cm-reunion.fr
Hébergement organisé hors établissement

Le Tampon

◆ **Lycée Boisjoly Potier**
1 rue Ignaz Playel
97839 Le Tampon Cedex
☎ 02 62 57 90 30
> <http://lycee-boisjoly-potier.ac-reunion.fr>
Hébergement organisé hors établissement

◆ **Lycée Pierre Lagourgue**
Trois Mares, 30 Chemin Mazeau
97430 Le Tampon
☎ 02 62 96 49 49
> www.lyc-plagourgue.re
Hébergement organisé hors établissement

◆ **Lycée Roland Garros**
Rue Roland Garros
97831 Le Tampon Cedex
☎ 02 62 57 81 00
> <http://lycee-roland-garros.ac-reunion.fr>
Internat garçons-filles

◆ **UFR Droit et économie**
Université de La Réunion
117 rue du général Ailleret
97430 Le Tampon
☎ 02 62 57 95 50
> www.univ-reunion.fr
Sans hébergement

◆ **UFR Santé**
Université de La Réunion
117 rue du Général Ailleret
97430 Le Tampon
☎ 02 62 57 95 95
> www.univ-reunion.fr
Sans hébergement

◆ **UFR Sciences de l'homme et de l'environnement**
Université de La Réunion
117 rue du Général Ailleret
97418 Le Tampon
☎ 02 62 57 95 50
> www.univ-reunion.fr
Sans hébergement

Les Avirons

◆ **Lycée Antoine de Saint-Exupéry**
20 rue du lycée
97425 Les Avirons
☎ 02 62 38 09 16
> <http://lycee-avirons.ac-reunion.fr>
Internat garçons-filles

Les Trois-Bassins

◆ **Lycée de Trois Bassins**
81 rue Georges Brassens
97426 Les Trois-Bassins
☎ 02 62 24 79 50
> <http://lycee-3bassins.ac-reunion.fr>
Hébergement organisé hors établissement

Saint-André

● **ESRN, École supérieure régionale du numérique**
421 chemin Lagourgue
97440 Saint-André
☎ 02 62 94 22 22
> www.esrn.re
Sans hébergement

◆ **Lycée Mahatma Gandhi**
ZAC Portes des Salazes
97440 Saint-André
☎ 02 62 92 15 20
> <http://lycee-mahatma-gandhi.ac-reunion.fr>
Sans hébergement

◆ **Lycée professionnel Jean Perrin**
Rue du Lycée
97440 Saint-André
☎ 02 62 58 84 40
> <http://lycee-jean-perrin.ac-reunion.fr>
Internat garçons-filles

◆ **Lycée Sarda Garriga**
755 rue de la Communauté
97440 Saint-André
☎ 02 62 58 58 80
> <http://lycee-sarda-garriga.ac-reunion.fr>
Sans hébergement

● **URMA, Université régionale des métiers et de l'artisanat**
Chemin Lebon - rue Comorapoullé
97440 Saint-André
☎ 02 62 46 62 00
> www.cm-reunion.fr
Internat garçons-filles

Saint-Benoît

▲ **IRTS, Institut régional du travail social de La Réunion**
1 rue Sully Brunet
97470 Saint-Benoît
☎ 02 62 92 97 77
> www.irtsreunion.fr
Sans hébergement

◆ **Lycée Amiral Pierre Bouvet**
76 rue Joseph Hubert
97470 Saint-Benoît
☎ 02 62 50 82 00
> <http://lycee-amiral-bouvet.ac-reunion.fr>
Internat garçons-filles

◆ **Lycée Marie Curie**
81 Rue Roger Dijoux
97437 Saint-Benoît
☎ 02 62 94 46 46
> <http://lycee-marie-curie.ac-reunion.fr>
Internat garçons-filles

◆ **Lycée polyvalent Nelson Mandela**
69 chemin Pinguet
97470 Saint-Benoît
☎ 02 62 92 96 81
> <http://lycee-mandela.fr>
Sans hébergement

◆ **Lycée professionnel Patu de Rosemont**
72 rue Joseph Hubert
97470 Saint-Benoît
☎ 02 62 92 95 20
> <http://lycee-patu.ac-reunion.fr>
Hébergement organisé hors établissement

Saint-Denis

● **CCI, Pôle formation Nord**
12 rue Gabriel de Kerveguen
97495 Saint-Denis Cedex
☎ 02 62 48 35 05
> www.reunion.cci.fr
Sans hébergement

▼ **CFAA, Centre de formation des apprentis académique de La Réunion**
24 Avenue Georges Brassens
97743 Saint-Denis Cedex 9
☎ 02 62 29 46 49
> www.ac-reunion.fr/cfa-academique
Sans hébergement

▼ **CFA-UR, Centre de formation d'apprentis de l'université de La Réunion**
Université de La Réunion
Parc technologique universitaire,
2 rue Joseph Wetzell
97490 Saint-Denis
☎ 02 62 52 89 24
> www.univ-reunion.fr
Sans hébergement

◆ **CREPS**
Route Digue
97493 Saint-Denis Cedex
☎ 02 62 94 71 94
> www.creps-reunion.sports.gouv.fr
Sans hébergement

● **EGC, École de gestion et de commerce de La Réunion**
12 rue Gabriel de Kerveguen
97495 Saint-Denis
☎ 02 62 48 35 12
> www.egc-reunion.re
Sans hébergement

❖ **EMOI, studio école de l'océan indien - École des médias de l'océan indien**
1 rue Jean Chatel
97400 Saint-Denis
☎ 02 62 97 32 00
> <http://studioecole.re>
Sans hébergement

◆ **ESF, École de sages-femmes**
CHU de La Réunion - site Félix Guyon,
Allée des Topazes - CS 11021
97400 Saint-Denis
☎ 02 62 90 51 50
> www.chu-reunion.fr
Sans hébergement

◆ **ESIROI, École supérieure d'ingénieur réunion océan indien**
Université de La Réunion
1 rue Joseph Wetzell
Parc technologique universitaire
97490 Saint-Denis
☎ 02 62 48 33 05
> <http://esiroi.univ-reunion.fr>
Sans hébergement

◆ **IFSI - CHU, Institut de formation en soins infirmiers**
CHU de La Réunion site Félix Guyon,
allée des Topazes - CS 11021
97400 Saint-Denis
☎ 02 62 71 75 30
> www.chu-reunion.fr
Sans hébergement

◆ **Institut Confucius de La Réunion**
Université de La Réunion
15 Avenue René cassin CS 92003
97744 Saint-Denis Cedex 9
☎ 02 62 93 87 84
> <http://confucius.univ-reunion.fr>
Sans hébergement

■ **IRFE, Institut régional de formation en ergothérapie**
60 rue Bertin
97404 Saint-Denis Cedex
☎ 02 62 90 91 01
> www.asfa.re
Sans hébergement

◆ **Lycée Bellepierre**
51 avenue Gaston Monnerville
97475 Saint-Denis Cedex
☎ 02 62 90 73 00
> <http://lycee-bellepierre.ac-reunion.fr>
Sans hébergement

◆ **Lycée Georges Brassens**
16 avenue Georges Brassens
97493 Saint-Denis Cedex
☎ 02 62 92 47 10
> <http://lycee-brassens.ac-reunion.fr>
Internat garçons-filles

◆ **Lycée Leconte de Lisle**
Cité scolaire du Butor,
3 allée des étudiants
97490 Saint-Denis Cedex 3
☎ 02 62 94 79 20
> <http://lycee-lle.ac-reunion.fr>
Internat garçons-filles

◆ **Lycée Lislet Geoffroy**
Cité scolaire du Butor,
8 allée des étudiants
97491 Saint-Denis Cedex
☎ 02 62 90 72 00
> <http://lycee-lgeoffroy.ac-reunion.fr>
Internat garçons-filles

◆ **Lycée polyvalent Nord-Bois de Nèfles**
1 rue des franciscains,
97490 Saint-Denis
☎ 02 62 98 24 25
Internat garçons-filles

■ **Lycée privé Levavasseur**
4 rue Fénelon
97404 Saint-Denis Cedex
☎ 02 62 21 06 26
> <http://lycee-levavasseur.re>
Sans hébergement

◆ **Lycée professionnel Amiral Lacaze**
1 avenue Stanislas Gimart
97493 Saint-Denis Cedex
☎ 02 62 28 37 75
> <http://lycee-amiral-lacaze.ac-reunion.fr>
Hébergement organisé hors établissement

◆ **Lycée professionnel Julien de Rontaunay**
Cité Scolaire du Butor
97492 Saint-Denis Cedex
☎ 02 62 90 90 30
> <http://lycee-rontaunay.ac-reunion.fr>
Hébergement organisé hors établissement

◆ **Lycée professionnel l'Horizon**
25 avenue Georges Brassens
97408 Saint-Denis
☎ 02 62 48 44 60
> <http://lycee-horizon.ac-reunion.fr>
Hébergement organisé hors établissement

◆ **MDL, la maison des langues**
Université de La Réunion
Campus du Moufia,
15 avenue René Cassin
97715 Saint-Denis Cedex 09
☎ 02 62 93 83 05
> <http://maisondeslangues.univ-reunion.fr>
Sans hébergement

❖ **SUPINFO - OI, École supérieure d'informatique**
Zac Moufia, 42 rue de l'Anjou
97490 Saint-Denis
☎ 03 62 27 97 26
> www.supinfo.com
Sans hébergement

■ **UCO, Université Catholique de l'Ouest**
46 boulevard de la Trinité
97400 Saint-Denis
☎ 02 62 67 19 00
> www.ucolareunion.fr
Sans hébergement

◆ **UFR Des sciences et technologies**
Université de La Réunion
15 avenue René Cassin
97715 Saint-Denis Cedex 09
☎ 02 62 93 81 61
> www.univ-reunion.fr
Sans hébergement

◆ **UFR Droit et économie**
Université de La Réunion
15 avenue René Cassin
97715 Saint-Denis Cedex 09
☎ 02 62 93 84 84
> www.univ-reunion.fr
Sans hébergement

◆ **UFR Lettres et sciences humaines**
Université de La Réunion
15 avenue René Cassin
97715 Saint-Denis Cedex 09
☎ 02 62 93 85 85
> www.univ-reunion.fr
Sans hébergement

◆ **UFR Santé**
Université de La Réunion
15 avenue René Cassin
97715 Saint-Denis Cedex 9
☎ 02 62 93 81 49
> www.univ-reunion.fr
Sans hébergement

● **URMA, Université régionale des métiers et de l'artisanat**
Avenue Gimart
97494 Saint-Denis Cedex
☎ 02 62 28 18 30
> www.cm-reunion.fr
Internat garçons-filles

Saint-Leu

◆ **Lycée Stella**
Chemin départemental 11
97424 Saint-Leu
☎ 02 62 34 20 20
> <http://lycee-stella.ac-reunion.fr>
Hébergement organisé hors établissement

Saint-Joseph

● **CFAA, Centre de formation des apprentis agricole**
24 rue Raphaël Babet
97480 Saint-Joseph
☎ 02 62 56 19 80
> www.reunion.educagri.fr
Internat garçons-filles

◆ **Lycée de Vincendo**
10 route de la Marine
97480 Saint-Joseph
☎ 02 62 37 39 60
> <http://lycee-vincendo.ac-reunion.fr>
Hébergement organisé hors établissement

◆ **Lycée professionnel agricole**
24 rue Raphaël Babet
97480 Saint-Joseph
☎ 02 62 56 50 40
> <http://eplstjo.educagri.fr>
Internat garçons-filles

◆ **Lycée Pierre Poivre**
35 rue Hippolyte Foucque
97480 Saint-Joseph
☎ 02 62 56 69 79
> <http://lycee-pierre-poivre.ac-reunion.fr>
Hébergement organisé hors établissement

Saint-Louis

◆ **Lycée Antoine Roussin**
25 rue Leconte de Lisle
97871 Saint-Louis Cedex
☎ 02 62 91 93 33
> <http://lycee-antoine-roussin.ac-reunion.fr>
Internat garçons-filles

◆ **Lycée Jean Joly**
2 chemin la Ouette
97421 Saint-Louis
☎ 02 62 39 75 00
> <http://lycee-jeanjoly.ac-reunion.fr>
Hébergement organisé hors établissement

◆ **Lycée Roches Maigres**
25 rue Leconte de Lisle - BP 75
97899 Saint-Louis Cedex 02
☎ 02 62 91 28 50
> <http://lycee-roches-maigres.ac-reunion.fr>
Hébergement organisé hors établissement

Sainte-Marie

▼ **CFA ECR, Enseignement catholique de La Réunion**
immeuble La Turbine - ZA de La Mare,
5 Rue André Lardy
97438 Sainte-Marie Cedex
☎ 02 62 90 78 46
> www.cfaecr.re
Sans hébergement

◆ **Lycée Le Verger**
1 avenue des Corossols
97438 Sainte-Marie
☎ 02 62 53 20 60
> <http://lycee-leverger.ac-reunion.fr>
Hébergement organisé hors établissement

◆ **Lycée professionnel Isnelle Amelin**
Rue Marcel Goulette
97438 Sainte-Marie
☎ 02 62 93 17 00
> <http://lycee-isnelle-amelin.ac-reunion.fr>
Internat garçons-filles

Saint-Paul

● **CFAA, Centre de formation des apprentis agricole**
181 route de Mafate
97460 Saint-Paul
☎ 02 62 45 22 69
> www.reunion.educagri.fr
Internat garçons-filles

● **CCI, Pôle formation Centhor**
1 route de l'Eperon
97435 Saint-Paul
☎ 02 62 22 85 00
> www.reunion.cci.fr
Internat garçons-filles

◆ **Lycée agricole Émile Boyer de la Giroday**
165 Route de Mafate - CS 91037
97864 Saint-Paul
☎ 02 62 45 92 92
> <http://eplstjpo.educagri.fr>
Internat garçons-filles

◆ **Lycée Évariste de Parny**
85 rue Auguste Vinson
97867 Saint-Paul Cedex
☎ 02 62 55 46 56
> <http://lycee-eparny.ac-reunion.fr>
Sans hébergement

◆ **Lycée hôtelier La Renaissance**
Plateau Caillou
63 Rue Auguste Vinson
97867 Saint-Paul Cedex
☎ 02 62 55 43 00
> <http://lycee-larennaissance.ac-reunion.fr>
Internat garçons-filles

◆ **Lycée Louis Payen**
329 rue Saint-Louis
97863 Saint-Paul Cedex
☎ 02 62 22 56 39
> <http://lycee-louis-payen.ac-reunion.fr>
Sans hébergement

◆ **Lycée des métiers Vue Belle**
Chemin Vue belle
97422 Saint-Paul
☎ 02 62 33 69 33
> <http://lycee-vuebelle.ac-reunion.fr>
Internat garçons-filles

◆ **Lycée Saint-Paul IV**
363 route de Savannah
97411 Saint-Paul
☎ 02 62 33 06 50
> <http://lycee-stpaul4.ac-reunion.fr>
Internat garçons-filles

● **URMA, Université régionale des métiers et de l'artisanat**
1 route de l'Eperon
97435 Saint-Paul
☎ 02 62 55 68 55
> www.cm-reunion.fr
Internat garçons-filles

◆ **Établissement public**
■ **Établissement privé sous contrat**
● **Établissement consulaire**
▼ **CFA** (Centre de formation d'apprentis)

S **Statut de l'étudiant «Scolaire»**
(formation temps plein)
A **Statut de l'étudiant «Apprenti»**
(formation en apprentissage)

Les adresses sont en fin de guide p 58

Saint-Pierre

● CCI, Pôle formation Sud
15 route de la Balance
97410 Saint-Pierre
☎ 02 62 96 96 96
> www.reunion.cci.fr
Sans hébergement

● CCI, Pôle formation campus pro
65 Rue du Père Lafosse
97410 Saint-Pierre
☎ 02 62 70 08 65
> www.reunion.cci.fr
Internat garçons-filles

■ EMAP, École des métiers
de l'accompagnement de la personne
Chemin Vélia - Bois d'olives
97451 Saint-Pierre Cedex
☎ 02 62 96 95 30
> www.emap.re
Sans hébergement

◆ ESIROI, École supérieure d'ingénieur
réunion océan indien
Université de La Réunion
40 rue de Soweto
97410 Saint-Pierre
☎ 02 62 57 91 60
> <http://esiroi.univ-reunion.fr>
Sans hébergement

◆ IFMK, Institut de formation
en masso-kinésithérapie
CHU Sud Réunion
Avenue François Mitterrand - BP 350
97448 Saint-Pierre Cedex
☎ 02 62 35 94 47
> www.chu-reunion.fr
Sans hébergement

◆ IFSI, Institut de formation
en soins infirmiers
CHU Sud Réunion
Avenue François Mitterrand - BP 350
97448 Saint-Pierre Cedex
☎ 02 62 35 99 82
> www.chu-reunion.fr
Sans hébergement

■ IRFP, Institut régional de formation en
psychomotricité
1D Chemin Vélia - Bois d'olives
97432 Saint-Pierre
☎ 02 62 96 95 30
> <https://emap.re>
Sans hébergement

◆ IUT de Saint-Pierre
Université de La Réunion
40 avenue de Soweto
97410 Saint-Pierre
☎ 02 62 96 28 70
> <http://iut.univ-reunion.fr>
Sans hébergement

◆ Lycée Ambroise Volland
3 avenue de Soweto
97448 Saint-Pierre Cedex
☎ 02 62 96 23 50
> <http://lycee-ambroise-volland.ac-reunion.fr>
Internat garçons-filles

◆ Lycée de Bois d'Olive
112 Avenue Laurent Vergès
97432 Saint-Pierre
☎ 02 62 49 89 60
> <http://lycee-bois-d-olive.ac-reunion.fr>
Sans hébergement

■ Lycée privé La Salle Saint-Charles
62 rue Auguste Babet
97458 Saint-Pierre Cedex
☎ 02 62 25 41 95
> <http://lasalle.stcharles.fr>
Sans hébergement

◆ Lycée professionnel François de Mahy
79 rue Luc Lorian
97454 Saint-Pierre Cedex
☎ 02 62 35 75 20
> <http://lycee-stpierre.ac-reunion.fr>
Hébergement organisé hors établissement

● URMA, Centre de formation
de Saint-Pierre
65 rue du Père Lafosse
97447 Saint-Pierre Cedex
☎ 02 62 70 08 60 ou 02 62 96 12 65
> www.cm-reunion.fr
Internat garçons-filles

Sainte-Suzanne

◆ Lycée de Bel Air
2 rue du lycée
97441 Sainte-Suzanne
☎ 02 62 98 05 19
> <http://lycee-belair.ac-reunion.fr>
Internat garçons-filles

■ Lycée privé Cluny
4 chemin des Trois Frères
97441 Sainte-Suzanne
☎ 02 62 98 06 26
> <http://www.lyceeculuny-saintesuzanne.fr>
Sans hébergement

◆ Établissement public
■ Établissement privé sous
contrat
● Établissement consulaire
▼ CFA (Centre de formation d'apprentis)

S Statut de l'étudiant «Scolaire»
(formation temps plein)
A Statut de l'étudiant «Apprenti»
(formation en apprentissage)

Les adresses sont en fin de guide p 58





SAINT-DENIS

ONISEP

Opérateur de l'État
28 délégations
dont une à

LA RÉUNION



**À COMMANDER
EN LIGNE**

Version papier
ou numérique



**TOUTES LES
PUBLICATIONS
POUR BIEN
S'ORIENTER**



onisep

LA LIBRAIRIE

EN LIGNE



MINISTÈRE
DE L'ÉDUCATION
NATIONALE ET
DE LA JEUNESSE

MINISTÈRE
DE L'ENSEIGNEMENT SUPÉRIEUR,
DE LA RECHERCHE
ET DE L'INNOVATION



**TOUTE L'INFO SUR LES MÉTIERS
ET LES FORMATIONS**

REJOIGNEZ-NOUS SUR FACEBOOK



www.facebook.com/OnisepReunion